PRESENCIA

MATUTINO FUNDADO EL 28 DE MARZO DE 1952
AÑO XXIX - Nº 8.094 - LA PAZ, BOLIVIA, MIERCOLES 21 DE ENERO DE 1981 - 16 PAGINAS - $b. 4.00

es para tí
la moda femenina

Plusher
de punto blanco

Irán liberó a los rehene

Después de 14 meses, concluyó el drama de 52 cautivos por cuya vida se temió en mu chos momentos.- La liberación culminó una serie de ansiosas negociaciones, con Argeli como mediadora.- Los rehenes emprendieron viaje desde Teherán, una media hora des pués de la instalación de Ronald Reagan como Presidente.- Argel fue la primera etap del traslado de los ex cautivos que seguirán a Alemania y luego a Estados Unido

PRESIDENTE DE EE.UU.- Washington, 20 (AP).- Ronald Reagan juró hoy como el 40º Presidente de Estados Unidos, en una jornada que tuvo, como lo más saliente, la liberación de los rehenes norteamericanos que estaban cautivos en Irán. En la fotografía, una emocionada Nancy Reagan observa a su esposo, mientras presta juramento. Ella sostuvo la Biblia durante la breve ceremonia de juramento (Radiofoto AP).

TEHERAN, 20 (L-R)– Los 52 estadounidenses retenidos en Irán como rehenes durante más de 14 meses fueron finalmente liberados hoy y abandonaron el país de su largo cautiverio.

Los rehenes, cuyo secuestro el 4 de noviembre de 1979 desencadenó una crisis internacional de proporciones y tortuosas negociaciones desarrolladas hasta casi el momento mismo de su partida, dejaron el aeropuerto de Teherán a bordo de dos aviones argelinos, aparentemente en dirección a Argel.

Irónicamente, mientras las máquinas tomaban rumbo al noroeste en un cielo estrellado, fueron escoltados por cazas Phanthom fabricados por los Estados Unidos y pertenecientes a la Fuerza Aérea Irani.

El vuelo fue la primera etapa de un largo viaje que reunirá a los estadounidenses con sus familias, que vivieron en angustiosa tensión desde el día en que los militantes islámicos invadieron la sede diplomática estadounidense en Teherán, y transformaron a sus ocupantes en rehenes de su revolución.

La liberación culminó una serie de ansiosas sesiones de negociaciones en las cuales, con Argelia actuando como intermediario, se logró acuerdo en un trato que involucra la devolución de más de 8.000 millones de dólares de fondos iraníes, congelados por los Estados Unidos después de generarse la crisis de los cautivos.

El primero de los dos aviones Boeing 727 argelino decoló a las 20:58 horas (17.28 GMT) y el segundo lo hizo pocos minutos después.

Su partida con los rehenes a bordo fue revelada primero por funcionarios en el aeropuerto de Teherán y confirmada luego en Washington por el Presidente Ronald Reagan.

La liberación final de los rehenes se produjo una media hora después de la instalación de Reagan como sucesor del Presidente saliente Jimmy Carter.

Los fallidos esfuerzos de Carter por resolver el drama de los rehenes, culminaron en el fracaso de una operación militar de rescate en abril, fueron mencionados como uno de los principales factores en su derrota electoral de noviembre ante Reagan. Los iraníes aparentemente hicieron coincidir la liberación con la ceremonia de asunción presidencial en Washington.

La partida desde el aeropuerto de Teherán vino luego de agitadas horas cuando el éxito de la última etapa de las negociaciones fue puesta en duda por lo que los estadounidenses describieron como un problema técnico en las gestiones financieras y los iraníes calificaron de "maniobra solapada" de los bancos estadounidenses.

En acuerdo de liberación en realidad fue firmado en la mañana de ayer y la expectativa por la inminente entrega de los cautivos creció constantemente durante el día.

Luego surgió la nueva complicación, que sólo fue dejada de lado con el anuncio de hoy de que los fondos iraníes habían sido transferidos desde los Estados Unidos a una cuenta bancaria argelina en Londres.

Casi inmediatamente después hubo informes de un aumento en la actividad en el aeropuerto de Teherán, en donde los dos aviones de reacción argelinos esperaban desde hacía horas para partir con los rehenes.

Primero se vio a los seis médicos argelinos que llegaron a Irán a comienzos de la semana anterior para examinar a los cautivos, abandonando su hotel para dirigirse al aeropuerto.

"Todo terminó – están diciendo todos. Están a punto de ser liberados", dijo un médico a los periodistas en relación a los rehenes.

En Argel, un gran número de funcionarios y periodistas esperaban ansiosamente la confirmación del despegue y el esperado vuelo hacia esa capital.

En Alemania Federal, aviones hospital de la Fuerza Aérea Estadounidense aguardaban la orden de decolar para dirigirse a Argel, en donde se ha programado que reciban a los rehenes.

Los estadounidenses liberados serán llevados luego al hospital militar de Wiesbaden, en Alemania Federal.

La cercana ciudad de Francfort se vió inundada por unos 2.000 periodistas, muchos

(Pasa a la página 13)

HACIA LA LIBERTAD.- Teherán, 20 (AP).- Uno de los rehenes es conducido al avión argelino que luego los llevaría fuera de Irán, después de 14 meses de cautiverio. La liberación de los rehenes se produjo después que Carter había entregado el mando al nuevo Presidente Reagan (Radiofoto AP).

Reagan prometió un "nuevo comienzo" ra EE.UU., al jurar como Presidente

La noticia de la liberación de los rehenes contribuyó a los actos de celebración.- 21 cañonazos y campanas saludaron la "era Reagan"

WASHINGTON, 20 (AP).- ld Reagan prestó hoy ento como cuadragésimo dente de los Estados Uni- la promesa de "un nuevo mienzo" para la nación, en o de salvas de cañón, repi- de campanas, la música y lendor de una jornada de stración a la que contribuyó ida de la liberación de los ...

...Con una nueva energía ...nzamos una era ...de renovación nacional", dijo Reagan. "renovemos nuestra ...ción, nuestro valor y nuestra ...rtades... renovemos nuestra ...d y nuestra esperanza.... Debemos todo el derecho de contar sueños heroicos".

Mediodía, en medio de las ...presentes manifestaciones de ...ejo que causaron minutos ...es las noticias de la li- ...ración de los 52 rehenes, ...egan se constituyó en el ...retario de más edad de este ...

Con el trasfondo de cam- ...as y salvas de artillería, el ...er paso de manos de James ... Carter, un demócrata de ...rgia, al conservador Ronald ...on Reagan, un republicano ...69 años, veterano de ...ywood y ex gobernador de ...ornia.

"Los sueños de ustedes, sus ...anzas, y sus metas van a ...s sueños las esperanzas y ...etas de este gobierno... con ...a de Dios", dijo Reagan. ...el nuevo Presidente ...nzó su discurso con la ...esa de "enfrentar y con- ... una afición económica ...s peores proporciones,.

Debemos actuar hoy a fin de preservar el mañana".

"Y que no haya malentendidos. Vamos a actuar a partir de hoy mismo" aseveró.

Reagan advirtió que los males económicos del país no desaparecerán "en días", semanas o meses, pero habrá de desaparecer...

"En la crisis actual, el gobierno no es la solución a nuestro problema", dijo, en la reiteración de un concepto que popularizó durante su campaña electoral.

Prometió aliviar la carga de impuestos de los contribuyentes norteamericanos, restaurar el equilibrio entre diversos niveles de gobierno y promover la empresa nacional.

"Esas serán nuestras principales prioridades y en esos principios no habrá transigencias", afirmó.

El nuevo Presidente aseveró que en un período de renovación interna, la nación será en el extranjero "un ejemplo de libertad y un faro de esperanza para quienes no tienen libertad".

Para Carter, el futuro le depara el retorno a su pueblo natal de Plains, tras un período presidencial marcado por sus laboriosas gestiones en favor de la libertad de los rehenes.

Para Reagan, en cambio, se abrió la ruta presidencial de 16 cuadras que separan al Capitolio de la Casa Blanca.

En la escalinata del Capitolio, con el trasfondo de los monumentos a George Washington y Abraham Lincoln, Reagan pronunció la simple fórmula de sus antecesores:

"Juro solemnemente desempeñar con fidelidad el cargo de Presidente de los Estados Unidos y preservar, proteger y defender la Constitución de los Estados Unidos".

El presidente de la corte suprema Warren Burger le tomó el juramento, mientras Reagan colocó su mano izquierda sobre una biblia que perteneció a su madre, Wellie.

El magistrado Potter Stewart había tomado poco antes el juramento a su otrora compañero de estudios en Yale: el Vicepresidente George Bush.

Veintiun cañonazos saludaron el advenimiento de "la era Reagan" y acto seguido el presidente habló al país, guiado sólo por pequeñas tarjetas con apuntes", como lo hizo durante la campaña proselitista.

Acompañado por su esposa Nancy, Reagan había iniciado la jornada con la Participación en un servicio religioso en la iglesia episcopal de San Juan, frente a la Casa Blanca.

Los Reagan fueron luego a la mansión presidencial donde departieron brevemente con los Carter. Las dos parejas salieron juntas rumbo al Capitolio.

Anuncio oficial:

Las clases se iniciarán el 3 de febrero próximo

Las labores escolares en los establecimientos educativos, fiscales y particulares, de todo el país, se iniciarán el 3 de febrero próximo, anunció ayer oficialmente el Ministro de Educación y Cultura, Cnl. Ariel Coca Aguirre.

En conferencia de prensa, ofrecida en su despacho, el Ministro explicó que los factores climáticos que obligaron a pensar en una posible postergación de la inauguración del año lectivo de 1981 "han desaparecido". Consiguientemente, dijo, se han cursado las instrucciones para que todos los maestros urbanos y rurales se hagan presentes en sus puestos de trabajo, para iniciar las clases el 3 de febrero.

Anteriormente, el Ministro Coca había dicho que la postergación era posible, especialmente en el área rural, debido a que las lluvias impiden generalmente, la llegada de los maestros a sus puestos de trabajo y que una comisión se encontraba evaluando esos aspectos. Ayer declaró que esos aspectos habían quedado superados y que el gobierno resolvió iniciar las clases el 3 de febrero, oficialmente.

De acuerdo a instrucciones impartidas en ese sentido, el Ministro señaló que los supervisores controlarán la asistencia de los maestros, para la iniciación de clases. Además, la fecha de iniciación de labores escolares será comunicada a las principales autoridades educativas del país, en la reunión nacional que se iniciará hoy en Santa Cruz.

En estos días y hasta el 31 de enero, se realiza la recepción de inscripciones escolares, en todos los establecimientos educativos del país, en un proceso que ha sido calificado como "absolutamente normal".

Carter viaja a Alemania para recibir a rehenes

Agradece a Argelia por labor de mediación

LAINS, GEORGIA, ENE LATIN-REUTER).- El ex ente Jimmy Carter, con nas en los ojos y la voz ada porque los rehenes unidenses están "libres, a salvo", dijo esta noche ajará mañana temprano a nia Federal para reunirse os.

Luego de una breve es- en Alemania Federal para se con ellos.

Luego de una breve es- en Alemania, pro- mente de tres o cuatro dos volverán a casa", dijo de los ex cautivos, li- os por Irán pocos minutos s que él abandono hoy el

ego de entregar la presi- a Ronald Reagan, Carter inmediatamente a su en Plains, Georgia, donde emotivamente a ares y amigos acerca de ntimientos sobre su cese argo y sobre la crisis de enes.

ocos momentos antes de avión de la fuerza aérea terrizara, recibí con- ión oficialmente por a vez de que el avión que a los rehenes es- idenses había dejado el o aéreo irani (aquí su voz bró)... hacia la primera de un viaje a casa, y que os 52 rehenes estaban a estaban bien y libres,," arter.

(Pasa a la página 13)

POSESION.- Washington, 20 (AP).- Esta es una vista general de la ceremonia cumplida hoy, en el Capitolio, durante el juramento de Ronald Reagan como 40º Presidente de EE.UU. 21 cañonazos, repiques de campanas y fanfarrias saludaron al nuevo Presidente y sus colaboradores, para los próximos cuatro años (Radiofoto AP).

Satisfacción del Papa por la liberación de rehenes

CIUDAD DEL VATICANO, 20 (EFE).- El Papa Juan Pablo II expresó hoy su alegría por la liberación de los rehenes estadounidenses de Teherán, nada más conocerse la noticia de forma oficial.

En respuesta a una pregunta de la agencia "EFE", el portavoz de la Santa Sede, padre Romeo Pancirolli, manifestó que " en el Vaticano, también hay una gran satisfacción por la liberación de los rehenes norteamericanos".

Este asunto, añadió el portavoz vaticano, "ha mantenido en ansia, además de sus familias, al mundo entero".

"El Papa - siguió diciendo el Padre Pancirolli - quien no ha dejado de hacer lo que le era posible para *que se llegue a la solución de este asunto triste y demasiado prolongado, ha expresado su alegría por el hecho de que los rehenes están finalmente libres y devueltos a sus familias*".

A fines de enero, obispos se reunirán en Cochabamba

(ANF).- El Consejo Permanente del Episcopado se reunirá a fin de mes en Cochabamba para tratar temas internos de la Conferencia Episcopal así como también considerar la situación de la Iglesia en las actuales circunstancias del país.

Así lo anunció el Secretario General de la Conferencia Episcopal de Bolivia, Mons. Alejandro Mestre, quien añadió que el Consejo Permanente compuesto por cinco Obispos, se reunirá también con los presidentes de las diversas comisiones de la Conferencia.

Entre los asuntos de la agenda, figura precisamente el trabajo de las diversas comisiones del episcopado, y, asimismo, la preparación de la próxima Asamblea Plenaria de los obispos programados para el mes de abril.

Es muy posible que en esta Asamblea se encare la aplicación de las normas emanadas del Sínodo de Obispos celebrado en Roma el año pasado y cuyo tema central fue la familia.

Mons. Mestre aclaró que los obispos de Bolivia, en su momento, estudiarán aquellas normas para su aplicación adecuada al país agregando al tema de la familia, los de la juventud y las vocaciones en Bolivia.

Figura también en el programa del encuentro del Consejo Permanente a celebrarse a fin de mes en Cochabamba, la consideración de los estatutos de la Conferencia de Religiosos de Bolivia.

Para el estudio de este tema, se ha constituido una comisión mixta formada por tres obispos y tres religiosos, comisión que ha preparado el documento estatutario y los planteamientos concretos de la relación entre el episcopado y las congregaciones religiosas que trabajan en el país.

LIBERADOS.- Teherán, 20 (AP).- La composición gráfica muestra a funcionarios iraníes cuando embarcaban en aviones argelinos a los rehenes norteamericanos, tras la orden de liberación, luego de arduas y ansiosas negociaciones entre Irán y EE.UU. a través de Argelia que actuó de mediadora. - Los rehenes viajaron a Argel y luego irán a Alemania Federal. (Radiofoto AP).

Reagan buscará afianzar vínculos con los países de América Latina

WASHINGTON, 20 (AP).- El Presidente Ronald Reagan prometió hoy afianzar los vínculos de solidaridad con los países de América Latina que comparten los sentimientos de libertad de los Estados Unidos.

"Les aseguro nuestra atención y apoyo", manifestó inmediatamente después de haber asumido el poder. "Responderemos con lealtad a las lealtades. Nos esforzaremos por lograr una relación mutuamente beneficiosa. No impondremos nuestras propias soberanía ni estás en juego.

Reagan prestó juramento en una jornada de invierno inesperadamente maravillosa. La temperatura subió los 12 grados, y aún cuando se esperaba una nevada en la noche el sol cubría los prados del congreso en la mañana.

El ex actor de Hollywood recibió el mando del granjero de Georgia, Jimmy Carter, que en los últimos minutos de su mandato logró una resolución de la crisis de los rehenes norteamericanos en Irán.

"A los enemigos de la libertad", dijo Reagan en su mensaje inaugural, "a nuestros potenciales adversarios les recordamos que la paz es la más grande aspiración del pueblo norteamericano. Negociaremos por ella, nos sacrificaremos por ella, pero no nos rendiremos por ella. - ni ahora ni nunca".

Reagan continuó: "Nadie debe confundir nuestra paciencia. Nuestra renuencia a los conflictos no debe ser interpretada como una falta de decisión pues actuaremos cuando se lo requiera para preservar nuestra seguridad nacional".

Reagan dijo que los Estados Unidos mantendrán el poderío militar "necesario para prevalecer, si llega el caso, sabiendo que si disponemos de él tendremos la mayor probabilidad de no usarlo".

Sobre todo, continuó "debemos tener conciencia de que ningún arma en los arsenales mundiales es tan formidable como el valor moral de los hombres libres. Este es el arma que

(Pasa a la página 13)

Acuerdo para acelerar venta de gas a Brasil

BRASILIA, 20 (L-R)– Brasil y BOLIVIA dieron hoy un paso decisivo para la comercialización del gas natural boliviano, durante una reunión reservada realizada en la fronteriza ciudad brasileña de Corumbá, entre los Ministros de Energía de ambos países, dijeron fuentes diplomáticas.

El Embajador de BOLIVIA en Brasil, Dionisio Foianini, dijo a Latin que los Ministros de Energía e Hidrocarburos de BOLIVIA, Coronel Lider Sossa, y de Brasil, César Cals, "expresaron el firme propósito de sus respectivos gobiernos de acelerar la materialización" de la venta de gas boliviano a Brasil.

Dijo también que ambos ministros, reunidos reservadamente ayer y hoy en Corumbá, ciudad brasileña fronteriza con BOLIVIA, expresaron su intención de concretar el estudio básico del gasoducto Santa Cruz (BOLIVIA)- Sao Paulo (Brasil), por el que se transportará el gas boliviano.

También, en un documento suscrito entre ambos, se declaró que otros proyectos de "interés común", como el intercambio de productos petroleros, se atenderán paralelamente a la negociación del gas.

Brasil y BOLIVIA suscribieron en 1974 un acuerdo para la comercialización del gas boliviano. En una reunión

(Pasa a la página 13)

PRESENCIA

La Paz, Bolivia, miércoles

Oruro pedirá porcentaje de los beneficios de fundición de Vinto

ORURO, 20 (PRESENCIA).- Oruro propondrá al gobierno la creación de una patente porcentual, con destino al tesoro municipal, sobre la producción de las fundiciones de estaño y antimonio de Vinto y la dictación de un instrumento legal que permita a la Corporación de Desarrollo de Oruro recibir el mismo trato que entidades similares de otros departamentos, en cuanto a participación en un impuesto que genera fondos para esas entidades.

El planteamiento será formulado por el Comité Ejecutivo del Bicentenario del 10 de febrero de 1781, cuyos miembros visitarán mañana miércoles al presidente de la república.

Señalaron que el planteamiento, con las dos peticiones, está inspirado en la justa retribución que merece Oruro, por su esforzado trabajo en bien del país. Agregan que las medidas propuestas de entrar en vigor, "permitirán sacar a Oruro de su actual postración"

El Comité Ejecutivo del Bicentenario está integrado por las principales autoridades urbanas y departamentales. En su reunión de ayer, en el despacho del Alcalde Municipal, aprobó por unanimidad los proyectos presentados en ese sentido, por una comisión del Centro de Acción Orureña, formado por residentes de este departamento en la ciudad de La Paz.

PATENTE PORCENTUAL

El primer proyecto de Decreto Ley, expuesto por el Centro de Acción Orureña, explica que, al haberse creado la Empresa Nacional de Fundiciones, el gobierno la eximió del pago de impuestos nacionales, departamentales y municipales, por espacio de veinte años, con el fin de potenciarla y lograr su consolidación, diversificación y desarrollo, que transcurrido ese tiempo, se debe plantear al gobierno a partir del 10 de febrero de 1981, la creación de una patente procentual del 2,9 por ciento, en favor de la Municipalidad, sobre el valor de producción bruta de estaño metálico, antimonio metálico, aleaciones y otros.

Según cálculos efectuados por el referido centro orurefista, la patente generaría recursos para la comuna por una cantidad superior a los diez millones de dólares anuales. Estos ingresos serían destinados a la realización de obras de infraestructura en la ciudad.

La Alcaldía Municipal administraría esas dineros, con directa inversión de un consejo de administración, compuesto por las principales autoridades. Los gestores del proyecto aclaran que la exención de impuestos nacionales y departamentales en favor de la Empresa Nacional de Fundiciones, seguirá en vigencia por los veinte años decretados.

IMPORTACIONES

El segundo proyecto de Decreto de Ley afirma que Oruro debe recibir similar trato que las corporaciones de desarrollo de Cochabamba, Pando y Beni, con relación al Decreto Supremo 8004, que grava las importaciones con carácter nacional, con el uno por ciento, lo que generaría aproximadamente ocho millones de dólares en favor de la Corporación de Desarrollo de Oruro, a partir del 10 de febrero de 1981.

Estos recursos serían destinados exclusivamente a promover el desarrollo económico del sector rural del Departamento de Oruro.

ENTREVISTA.-

Mañana viajarán a la sede de gobierno los miembros del Comité Ejecutivo del Bicentenario, con el propósito de entrevistar al Presidente de la República ocasión en la que expondrán los dos proyectos, en nombre del pueblo de Oruro, "como un pedido de justicia y equidad" y que, de esa forma, se repare la preterición de que es objeto y como un acto de homenaje del gobierno a los dos siglos del primer grito libertario de América que le conmemorará el 10 de febrero de 1981.

INAUGURACION.- El Ing. Hans Dellien, Presidente de CODEBENI, entregó a las autoridades de la Dirección General del Menor en Trinidad las nuevas instalaciones construidas por la institución de desarrollo en la granja hogar de Chetiquje.

CODEBENI entregó obras en granja hogar de Chetiqu

TRINIDAD, 20 (PRESENCIA).- El Presidente de la Corporación de Desarrollo del Beni, Ing. Hans Dellien Barba, en acto preparado en las instalaciones del Hogar del Menor, en Chetiquje, hizo entrega de las ampliaciones que la entidad hizo con sus recursos y para dar más comodidades a la niñez desvalida.

La directora regional del Menor, Bertha de Seeghers; Blanca de Suárez, directora de Asistencia Social y Nelly de Vargas, de Acción Social, expresaron su reconocimiento a la entidad el desarrollo regional, indicando que, al hacer público su agradecimiento, también lo expresan a nombre de los pequeños que tienen a su cargo.

La construcción consiste en un edificio que servirá para sus almacenes, ampliación necesarias.

Dentro plicaciones cooperación la construc en los la ubicadas Dirección. G Acción social toda la estru servicio y tividad conju

En efect prestan servi atención méd dios y vitami madres de es atención pari tanto ellas si tidiano, mu domésticas ticulares.

Se ha propósito de solamente ha la preparació madres en costura o co educación del directa rel derechos de l posabilidad dad. Además, con una ca ganización, ta cional como ta en ejecución programas gestión.

Las enca Dirección del do algunas cooperac dad, ya que Chetiquje e producción, testaron.

En reunión se fijaron precios de transporte desde Llallagua

LLALLAGUA, 20 (PRESENCIA).- Una reunión conjunta de transportistas de Llallagua, autoridades militares y civiles determinó fijar tarifas provisionales de pasajes en motorizados; los mismos son los siguientes:

TARIFAS PROVISIONALES

Llallagua - Catavi 2.00 $b.; Llallagua - Oruro 5.00 $b. (pullman); Llallagua - Uncia, 4.00 $b.; Llallagua - Oruro 30.00 $b. (camión); Llallagua - La Paz 125.00 $b. (pullman); Llallagua - Cochabamba 150.00 $b. (pullman); Llallagua - Sucre 170.00 $b. (pullman); Llallagua - Cochabamba 90.00 $b. (camión); Llallagua - Potosí 130.00 $b. (pullman; Llallagua - Colloma 22.00 $b. (camión); Llallagua - Panacachi 30.00 $b. (camión); Llallagua - Caripuyo 30.00 $b. (camión); Llallagua - Macha 31.00 $b. (Colectivo); Llallagua - Pocoata 25.00 $b. (colectivo); Llallagua - Macha 35.00 $b. (pullman); Llallagua - Pocoata 30.00 $b. (pullman); Llallagua - Macha 25.00 $b. (camión; Llallagua - Pocoata 20.00 $b. (camión); Llallagua - Colquechaca 55.00 $b. (colectivo); Llallagua - Pumpuri 55.00 $b.. Camión. Llallagua-Colquechaca-- 70.00 $b. (pullman) Llallagua-Pucro - 20.00 $b. Colectivo Llallagua-Colquechaca- 50.00 $b. (Camión) Llallagua-Pucro - 15.00 $b. Camión Llallagua-Chayanta - 13.00 $b. (colectivo) Llallagua- San Ped ro 120.00 $b. Camión Llallagua-Chayanta - 10.00 $b. Camión Llallagua-Acasio- 100.00 $b. Camión.

Estas tarifas , inmediatamente, fueron hechas efectivas para el transporte de pasajeros de Llallagua hacia las poblaciones del Norte de Potosí y a otras ciudades del interior, normalizando de esta manera el servicio de transporte de pasajeros en esta importante zona.

CORDEOR comenzará a impulsar la construcción de fábrica de peltre

ORURO, 20 (PRESENCIA).- La planta de peltre, que impulsa la Corporación de Desarrollo de Oruro, será la primera fábrica que funcione en el parque industrial, según aseguraron miembros ejecutivos de esta entidad. Agregaron que el próximo martes, CORDEOR suscribirá un contrato con la empresa "Mansilla y Cía.", para la construcción de obras civiles de la mencionada planta. La empresa se adjudicó la obra mediante licitación pública.

El parque industrial, que está en proceso de organización, estará ubicado en la parte este de la ciudad, a unos cinco kilómetros,a la vera del camino pavimentado Oruro-Vinto-Machacamarca. En los alrededores funcionan ya varias plantas industriales.

La fábrica de objetos de peltre utilizará aleaciones procedentes de las fundiciones de estaño y antimonio de Vinto, ubicadas a tres kilómetros del futuro parque industrial. Será otro acto con el que la Corporación de Desarrollo de Oruro se adhiere a los festejos del bicentenario de la revolución del 10 de febrero de 1781, que se conmemora este año.

El gerente General de CORDEOR, Hugo Urquiola Murillo, al referirse a la citada planta, dijo que su implementación tiene especial importancia para CORDEOR, "porque de esta manera rendirá homenaje efectivo en favor del desarrollo del departamento, impulsando obras de verdadero progreso".

La fábrica figura en el plan operativo de CORDEOR para 1981. Según el estudio de factibilidad realizado por la consultora CAEM, la planta generará anualmente hasta dos millones de dólares, además de dar ocupación a 86 obreros y 22 empleados, aparte de los beneficios colaterales que generará.

El mencionado estudio también indica que los objetos de peltre, a ser fabricados en Oruro en base a la aleación de estaño (90 por ciento) antimonio y cobre, fuera de contribuir al desarrollo regional, podrá acrecentar los valores culturales artísticos de la región. La producción de la planta estará destinada, principalmente, a la exportación para generar divisas.

ENDE en condición de atender electrificación rural orureña

ORURO.- 20 (PRESENCIA).- La Empresa Nacional de Electricidad, está en capacidad de atender los programas de electrificación que se presenten en el área rural de Oruro, pero, a diferencia de los departamentos de La Paz, Cochabamba, Santa Cruz y Chuquisaca, carece de un proyecto integral.

Esos distritos, según Julio Andrade, superintendente de ENDE en esta ciudad, "encaran junto a la Empresa Nacional de Electricidad, interesantes proyectos de electrificación de potenciales zonas rurales". Agregó, en sus declaraciones a la prensa local: "ENDE dispondrá de la capacidad técnica necesaria para atender este tipo de proyectos que, en el caso de Oruro, podría ser propuesto por la Corporación de Desarrollo de Oruro".

ACTIVIDAD

Expresó que, aunque ENDE no define sus programas con marco regional, en 1981 desarrollará una intensa actividad para mejorar el servicio de electrificación en el distrito de Oruro y sectores aledaños.

Comisión de Reordenamiento de UMSS alargará labor tres meses

COCHABAMBA, 20 (PRESENCIA).- Las labores de la Comisión de Reordenamiento de la Universidad Mayor de San Simón, fueron ampliadas por otros tres meses, en razón de que representan una necesidad, según informó el presidente de ese organismo, Luis Romero Mézaga.

Dijo que esa ampliación se debe a una expresa determinación de la Comisión Nacional de Reordenamiento de la Universidad Boliviana.

SEGUNDA ETAPA

El informante manifestó que, de esa manera, se ingresa a la segunda etapa de trabajo, en la que comprende la sistematización y adecuación de la vida universitaria en sus diferentes niveles, antes de la iniciación de las labores académicas.

Se remarcó que el período constituirá "un puente" para incorporar diversos problemas existentes en esa casa de estudios.

Romero Amézaga expresó que en ese etapa, se prepararán los tipos de profesionales en ocupitación, que tendrán a su cargo la programación, inscripción y convalidación de materias en la próxima gestión académica.

Afirmó que en el campo de infraestructura, se adecuarán aulas con su respectivo mobiliario para el desarrollo de actividades en niveles estables.

Por otro lado, se formularán proyectos y estadísticas con el objeto de lograr una eficiente constitución de empresas rentables, en diferentes renglones de la actividad universitaria, como canal 11 de televisión universitaria, centros de experimentación de La Tamborada, valle del Sacta y La Violeta.

Se agregó que se acondicionarán diversos mecanismos dentro de la universidad, tomando en cuenta que para el próximo período se estima que se recibirán aproximadamente 15.000 estudiantes en las diversas carreras de San Simón.

VOCAL ACADEMICO

Se informó que el vocal director del área académica de la Comisión de Reordenamiento de San Simón, Israel Beltrán, viajará a Santa Cruz,con el objeto de estar presente en la reunión nacional de autoridades educativas.

Eso resulta de que el presidente de la comisión, Luis Romero Amézaga, que en principio debía concurrir a la mencionada reunión, asigna la representación de la Universidad Mayor de San Simón al Arq. Beltrán, en vista de que, según dijo, se halla recargado de trabajo.

La reunión de autoridades educativas del país será inaugurada por el ministro de educación Cnl. Ariel Coca, mañana en Santa Cruz.

Examen de ingreso para la Escuela Técnica Forestal

COCHABAMBA, 20 (PRESENCIA).- Alrededor de 80 postulantes comenzaron a rendir las pruebas de admisión para la Escuela Técnica Forestal, dependiente del Centro de Desarrollo Forestal del Ministerio de Asuntos Campesinos y Agropecuarios.

De acuerdo a un convenio especial, los exámenes se reciben en las dependencias de la Universidad Mayor de San Simón.

PRONOSTICO DEL TIEMPO

Por J.L. Flores

DATOS PROPORCIONADOS POR LA OFICINA DE METEOROLOGIA DE AASANA

ENERO MIERCOLES 21

4ta semana del año, día 21 faltan 344 días para fin de año. Santa Inés y Ntra Sra. de Altagracia. El sol sale 6 Hs. 14 Min. Se pone a las 19 Hs. 13 Min. Temperatura de la víspera (La Paz 3.600 mts) Temperatura Max. 19.9°C, temperatura Min. 6.5°C. Precipitación 5.9 mm. Temperaturas Extremas, la Max en Guayaramerin con 35.0°C. la Min en Charaña con 1.0°C.

SITUACION GENERAL AYER

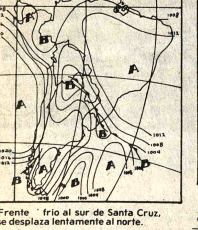

PREVISION PARA HOY

Frente frío al sur de Santa Cruz, se desplaza lentamente al norte.

Isobaras (líneas de igual presión)
Zona de alta presión
Zona de baja presión
Frente cálido
Frente frío
Frente ocluido

Zona de precipitación
Zona de nieve
Zona de niebla
Zona de tormentas
Zona de relámpagos
Zona de cielo claro
Zona de cielo parcialmente nuboso
Zona de cielo cubierto

TEMPERATURAS MAXIMAS Y MINIMAS DE AYER

	MAX	MIN
LA PAZ	19.9°C	6.5°C
ORURO	20.0°C	6.0°C
COCHABAMBA	29.0°C	18.0°C
SANTA CRUZ	28.0°C	23.0°C
POTOSI	18.0°C	4.0°C
SUCRE	25.0°C	12.0°C
TARIJA	27.0°C	19.0°C
TRINIDAD	31.0°C	22.0°C
COBIJA	32.0°C	22.0°C

TEMPERATURAS MAXIMAS Y MINIMAS PRONOSTICADAS PARA HOY

	MAX	MIN
LA PAZ	18.0°C	5.0°C
ORURO	18.0°C	4.0°C
COCHABAMBA	28.0°C	13.0°C
SANTA CRUZ	28.0°C	21.0°C
POTOSI	17.0°C	2.0°C
SUCRE	24.0°C	10.0°C
TARIJA	26.0°C	14.0°C
TRINIDAD	32.0°C	22.0°C
COBIJA	32.0°C	23.0°C

PROFESIONALES

Laboratorios

LABORATORIOS DE ANALISIS CLINICOS "ROUX"
Dr. RUBEN TEJADA ANDRADE
Análisis de: Sangre en general, bioquímica, orinas, heces. L.C.R. Jugos gástricos y duodenal, pruebas de embarazo parasitológicos y bacteriológicos.
Dirección: Edif. MARISCAL DE ZEPITA Av. Mariscal Santa Cruz Nº. 861, Esq. Pasaje peatonal Bloque "A", 1er. Piso, Of. 201.
(Entre plazas San Francisco y Pérez Velasco)
Telfs.: Lab. 324528. Dom. 321122. Cas. 2665.

CONTADORES

ES-CO-GE
ESTUDIO DE CONTABILIDAD
Figueroa 773 Of. 31 tel. 368387.
Faccionamos Balances en General, consultas trámites y presentación de formularios 135-R 77R a la Renta.

médicos

Dr. N. ORIHUELA MONTERO
Cirujano Urólogo
Enfermedades genito-urinarias. Riñones, vejiga, próstata, uretra, etc. Edificio Montevideo 2°. piso (Arce esq. Montevideo) de 3 a 6. T. 326183.

Dr. ALBERTO GUMIEL
Médico
Especialización EE.UU., Venéreas, Riñones, Vejiga, Próstata, Transtornos sexuales, Consultorio: Edificio "Libertad" 1º piso, Oficina 108 Jenaro Sanjinés 423, Teléfonos: 324063, 326921. Hs. 17.00-20.

Dra. SONIA OCAMPO PEÑARANDA
Ginecología Obstetricia
Brasil — México
Enfermedades de señoras: ESTERILIDAD, Transtornos menopausia. PREVENCION CANCER UTERINO Y MAMARIO PRENATAL, CONTROL DE PARTO CON ULTRASONIDO, PLANIFICACION FAMILIAR. Consultorio: Ayacucho 208. Primer Piso. Horas 14 - 19. RESERVAR HORA 325459 — 320062.

HOSPITAL "ROJAS MEJIA"
Con la más actualizada tecnología médico-quirúrgica. Cirugía Cardiovascular y Toráxica, Hemodialisis (riñón artificial) todas las especialidades y servicios auxiliares de diagnóstico y tratamiento. Terapia Intensiva.
Parque Mariscal Santa Cruz-Este, La Chimba, Telf. 41979. Casilla Postal 2023 - Cochabamba.

Dr. SIMON PALACIOS
Médico de Quemados
Tratamiento del gran quemado, cirugia plástica y cosmética, cara, manos, abdomen, corrección de cicatrices, malformaciones.
Mercado Nº. 996 esq. Yanacocha. Telf. 363968. Horario 14 a 18.

Dr. ALFREDO RAMIREZ TORRICO
Cirujano - Urólogo
Especialización Universidad de Chile, Cirugia, enfermedades de riñones, vejiga, próstata, genitales, infertilidad, venéreas, etc.
Avenida Camacho 1377. Teléfonos: 357219 — 364817.
Consultas horas 14 a 19, sábados 10 - 12.

Dr. RENE COLOMA RECTOR
Médico Cirujano General
Estudios de especialización en Inglaterra, Cirugia de abdómen (vesicula, úlceras, apéndice), hernias, várices y otros.
Consultorio Edif. Alborada, Juan de la Riva, Esq. Loayza 12º. piso. Of. 1203 horas 18 a 20. Teléfono Consultorio 329125. Teléfono domicilio 374893.

"POLICONSULTORIO ALAMEDA"
MEDICOS ESPECIALISTAS
EDIFICIO ALAMEDA (PRADO)
PLANTA BAJA OFICINA 11
TELEFONO Nº. 366657

Dr. GERARDO ANTEZANA ALVESTEGUI
Enfermedades del Corazón
Especialista en enfermedades de la Altura; Cardiopatias Congénitas, adquiridas, Diagnóstico— tratamiento de enfermedad de Chagas. Electrocardiograma. Esfuerzo.
Especialidad: Francia,México
Teléfonos: 366657—784128.

Dr. FELIX DELGADO MERCADO
Internista Gastroenterología
Endoscopía Digestiva
Especialización: Buenos Aires - Argentina.
Enfermedades Aparato Digestivo-Esófago. Estómago-Intestinos-Higado-Vesicula-Páncreas-Nutrición. Gastroduodenoscopia Colonoscopía.
Consultas: 17—20. Teléfonos: Consultorio 366657. Domicilio 312371.

Dr. ALEXIS PRIETO MURILLO
Urólogo
Riñones-Vejiga-Próstata-Genitales.
Consultas 2—5. Teléfono Domicilio 342783.

Dr. RUBEN ILLANES PATZI
Traumatología
Rehabilitación - Fisioterapia
Fracturas-Luxaciones-Reumatismos- Deformidades osteoesqueléticas-Enfermedades: Articulares. Musculares. Paraliticas. Niños—Adultos.
Lunes a viernes, Horas 16-19. Emergencias 366657—373542.

Dr. JAVIER PABON ALIAGA
Gastroenterólogo
Tokio-Japón
Enfermedades del Estómago, Intestino, Higado, Vesicula, Páncreas, Gastritis, Ulcera Gastroduodenal, Diarrea, Estreñimiento, Parásitos, Endoscopia Digestiva.
Consultorio 366657, Domicilio 340603. Atención 17—20.

Dr. ADOLFO VALENCIA ZAPATA
Neumólogo
Especialización: México.
Enfermedades Broncopulmonares. Insuficiencia Respiratoria.
Teléfonos: Consultorio 366657. Domicilio 355827.

Dr. EDGAR LEDEZMA GALVEZ
Cirujano General
Especialización completa Hospital "José Joaquin Aguirre" Universidad de CHILE (SANTIAGO).
Tratamiento Médico Quirúrgico, Hernia Hiatal, Reflujo Gastroesofágico - Cáncer Esófago, Estómago, Colon, Ulcera Gastroduodenal - Higado - Vesicula Biliar - Páncreas - Intestino - Cirugia Bocio - Mama - Várices - Hernias.
Atención 17 - 20 horas, teléfono Consultorio 366657. Domicilio 358383.

Dr. GUILLERMO ROSSELL VIGNEAUX
Ginecología Obstetricia
Especialización: MEXICO
Atención: 17 - 20 horas.
Teléfonos Consultorio 366657. Domicilio 378420.

Dr. JORGE RIOS ARAMAYO
Pediatra Neonatólogo
Especialización: CORDOBA ARGENTINA
Consultas: NUEVO HORARIO
Lunes - Sábado 11 - 12
Lunes - Viernes 2 - 8.
Consultorio 366657 Domicilio 355296. Urgencias Buscamóvil 810136-38.

POLICONSULTORIO ALAMEDA
EDIFICIO ALAMEDA (PRADO)

Dr. FREDDY OROPEZA PEREYRA
Internista Gineco Obstetra
Control Prenatal - Transtornos de la nutrición y crecimiento fetal. Parto sin dolor. Cirugia Obstétrica.
Comunica a sus pacientes privados y en tratamiento de Horario de 10 a 12.30 y 14 a 17 en policonsultorio Alameda. Reservar Hora al 36-66-57.
Emergencias al 810136. Buscamóvil.

Dr. ENRIQUE BERRIOS
Cirujano General Gastroenterólogo
Facharzt fur Chirurgie
Especialidad completa en Alemania Federal
Tiroides, hernias, tumores, mamas. Apéndice. Estómago, Intestinos. Vesicula. Vias biliares. Páncreas. Plastia cicatrices, abdomen.
Consultorio Clinica Santa Isabel—Anexo. Plaza Isabel Católica Nº. 2507. Teléfono 351001. Domicilio 326401. Hrs. 14.30-18.30

Dra. AMPARO AZCUI
Ginecología Obstetricia
Cirugia ginecológica, enfermedades de ma
planificación familiar, diagnóstico precoz d
Consultorio edificio Alameda planta baja, d
Horas 14-19. Teléfonos 366319. Domicilio 793

Dr. GUSTAVO MENDOZA R
GINECOLOGO-OBSTETR
ESTERILIDAD, VENEREAS. Parto sin dolor.
MORRAGIAS, flujos, PLANIFICACION
LAPAROSCOPIA.
Consultorio: Plaza del Estudiante Entrada
Bernardo Trigo 441 Teléfono: 322073 Horas:
20:30.
Domicilio: 342447.

Dr. ALBERTO CRIALES REG
Medicina Interna
Consultorio Calle Ayacucho 208 , 1er. p
léfono 322762 de 14 a 17 hrs.

Dr. GUILLERMO PERES RIVI
Cirujano General - Vascular
Alemania - Europa
Jefe de Residentes (Oberarzt): Bocios, Estóm
testinos, Apéndice, Vesicula, Vias Biliares, Pa
Tumores. Várices. Cirugia arterial.
Consultorio: Edif. Alborada Piso 12. Tel. 32
14.30 a 18.00 Hrs. Domicilio 795309.
MAN SPRICHT DEUTSCH.

Dr. RAUL DURAN TORRICO
Medicina Interna
UBMSA CNSS
Enfermedades: Renales, Cardiovasculares, B
copulmonares, Gastrointestinales, Hepáticas,
máticas.
Consultorio: Edificio Colón, Oficina 804. Co
Mercado. Hs. 17.30 - 20.30. Telf. 353641. Dom
354439.

Dr. JUAN MARCO R.
Médico Cirujano
Cirugía Estética y Reparadora
Nariz, Oreja, Párpados, Arrugas, Labios, Cica
Senos, Abdomen. Viruela, Quemados y secuelas.
CIRUGIA GENERAL: Varices, Apéndice, Estó
Vesicula, Intestinos, Hernias, Bocio, Tumores, C
Ginecológica.
Consultorio: Yanacocha 300. (Nuevo Edificio A
1er. Piso - Oficina 101 - Telef. 322308. Dom.
Consulta 4 - 7 p.m.

EN SUCRE
El Dr. Johnny de la Riva Dermatólogo Espec
retorno de Colombia, atenderá a partir del 1º
brero ofreciendo tratamientos actualizados
enfermedades crónicas de Piel. Cirugia
matológica con adhesivos especiales que evit
tura, cicatrices, teléfonos 4656 - 1829. En La Paz
derá hasta fin de mes, Información Hotel "El Do
Fono: 363403.

psicólogos

CONSULTORIOS PSICOLOGICOS
Lic. GUIDO AGUILAR S.
Lic. JOSE E. CANDIA.
Orientación Diagnóstico
Tratamiento sin Drogas
Atención todo el dia. Reservar hora, teléfono:
Av. 20 de Octubre 2463 (Plaza Avaroa).

abogado

Dr. BENJAMIN MIGUEL
Abogado
Asesoria y Consultoria Jurídica.
Potosi 876, 1er. Piso, Oficina 1. Telefono 328475 -
2296.

HECTOR ESCOBAR ANAYA
ABOGADO
Atiende asuntos civiles, penales, de familia, tr
transportes. Ejecución de cheques y letras
venta de propie
Bufete: Calle Comercio 819, Telef. 329032 Casilla

PRESENCIA

Director: Huáscar Cajías K.
Co-Director Gerente: Armando Mariaca V.
Jefe de Redacción: Mario Maldonado V.

Precio del estaño

Como si fuera poca cosa la crisis económica que atravesamos, ahora se presenta, con características cada vez más amenazantes, la baja de las cotizaciones internacionales del estaño, nuestra principal fuente para adquirir las divisas extranjeras que necesitamos. El precio que recibimos se encuentra, en estos días, más de dos dólares por debajo de los que recibíamos hace diez meses; son, también, los precios más bajos en el último año y medio.

No cabe decir que retornamos a una situación que, en aquel momento, se consideraba buena. Recibimos el mismo precio nominal, pero en una moneda desvalorizada, que ha perdido más del 20% de su poder adquisitivo; por tanto, soportamos una baja en nuestros ingresos reales. Una de las consecuencias de esta situación se halla en la elevación de precios de lo que compramos a los países industrializados, incluyendo muchos de los insumos para la producción de estaño; o sea, los costos suben mientras los precios bajan.

Esto nos sucede cuando tenemos ya problemas con nuestra balanza comercial, con nuestra balanza de pagos y con el cumplimiento de obligaciones derivadas de nuestra ya subida deuda externa.

Lo peor de todo es que, según opinan los expertos, las condiciones actuales del mercado no son pasajeras: no hay lugar para muchas esperanzas de que los precios consigan volver a niveles anteriores a breve plazo. Por lo contrario, lo más probable, salvando algunas alzas eventuales, es que los precios se mantengan al nivel actual y hasta declinen en los próximos meses.

Una de las razones para que eso suceda es que la oferta es ahora superior a la demanda. Este superávit de la oferta, en el caso de un metal cuyo consumo es sumamente rígido, tiene que llevar a una caída de las cotizaciones.

La mayor oferta, a su vez, tiene dos raíces: la producción interna y la puesta en el mercado de treinta mil toneladas de estaño provenientes de las reservas de Estados Unidos.

Son estas dos causas las que tienen que ser atacadas si deseamos que el estaño recupere sus precios y éstos se pongan de acuerdo con los costos de producción.

Bolivia lo ha comprendido así.

Por eso, es necesario que mantenga su posición en el CIE en el sentido de dejar abierta la posibilidad de que los países productores restrinjan su producción y su exportación de estaño. Es la única manera de devolver el equilibrio al mercado y de conseguir ingresos totales que se aproximen a un cierto grado de justicia dentro del comercio internacional. El seguir produciendo sin control, el almacenar reservas cuantiosas, han de causar problemas a todos, inclusive, a la larga, a los consumidores pues los precios bajos llevarán a cierres de minas y a que, en algún momento, podamos enfrentar una aguda escasez, quizá en momentos críticos.

Por otro lado, Bolivia y los productores tienen también que insistir en que no se siga jugando con las reservas estratégicas de Estados Unidos. No se diga que, de las treinta mil toneladas cuya venta ha sido autorizada, apenas se han colocado algunas decenas. Lo fundamental es que, mientras haya esa disponibilidad de estaño, habrá una influencia destructora sobre el mercado. Por eso, de todos los males, el peor es el que se siga, decíamos, jugando con estas reservas. Menor sería el mal si, junto a una restricción en la producción, las reservas fueran vendidas de una vez; habría, sin duda, un daño momentáneo, pero con el beneficio de eliminar esta espada de Damocles que ha causado perjuicios a los productores, desde hace varios lustros.

Es muy probable que las naciones consumidoras -ricas e industrializadas- se opongan, como lo han hecho, a estas medidas de salvación. Pero hay que señalar que tal táctica va contra un principio elemental: el de dejar que los pueblos subdesarrollados vivan y progresen sobre todo en base a lo que producen con su trabajo; es decir, en base a las materias primas a las que se reconozca un precio justo.

Vaticano:

El Papa y Walesa coincidieron en la apoliticidad sindical

Especial de Inter Press Service

CIUDAD DEL VATICANO: ENE. (IPS).- El Papa Juan Pablo II y el líder del sindicato "Solidaridad" de Polonia, Lech Walesa minimizaron con sus palabras la magnitud política que había otorgado la prensa y los sectores políticos italianos, a la visita del sindicalista polaco.

Ambos se refirieron al carácter apolítico del sindicato, fundado por Walesa en agosto, en una audiencia pública realizada en la sala del consistorio del Vaticano, ante numerosos polacos residentes en Roma y un centenar de periodistas.

Previamente, Walesa había sido recibido por el Papa en su biblioteca privada. El líder del hace 5 meses reconocido sindicato libre de Polonia, permaneció prolongados segundos arrodillado a los pies del Santo Padre, mientras éste le insistía para que se alzara.

Tras departir en privado algunos minutos, fueron invitados a ingresar al recinto papal la esposa de Walesa y el resto de la comitiva que lo acompaña en esta primer salida de su país, desde la fundación de "Solidaridad".

En un discurso pronunciado en polaco, en la audiencia pública, Karol Woityla manifestó que la actividad de los sindicatos no es de naturaleza política.

"No debe estar puesta al servicio de nadie y de ningún partido político", añadió y luego precisó que debe estar orientada "exclusivamente hacia el bien social del trabajo del hombre y de los hombres de trabajo".

Al responder al discurso papal, Walesa aclaró que "Solidaridad" no era un movimiento político, sino un sindicato libre de su país.

El Sumo Pontífice se congratuló de que los acontecimientos del otoño polaco, último que siguieron a la "memorable semana de agosto, dieron la posibilidad de manifestarse a este sindicato y atraer la atención de vastos sectores de la opinión pública del mundo entero.

El Papa no dejó de subrayar la "madurez" que la sociedad polaca y los trabajadores en particular han demostrado abordando y dando solución al difícil problema que se planteó un período crítico para la nación".

Esta forma de actuar, que rechaza la violencia y los abusos y en virtud de la cual las soluciones son buscadas por sobre la base de diálogos recíprocos, añadió Woityla, y en la que el bien común no es ignorado, "honra a los representantes del mundo del trabajo del Litoral, Silesia y otras regiones del país".

Sin embargo, el Papa no se detuvo sólo en elogios al sindicato. "Honra a quienes están hoy asociados a "Solidaridad" lo mismo que a las autoridades del estado polaco.

El Pontífice católico recordó luego a los presentes la dedicación que había otorgado con el pensamiento y la plegaria en los recientes períodos difíciles de Polonia y admitió, además, que también se había manifestado "lo más directamente posible, pero de una manera comprensible para ustedes y los hombres de buena voluntad".

(Pasa a la página 11)

Dios nos habla cada día

•NOTA DE REDACCION.- Iniciamos a partir de hoy la transcripción de textos bíblicos de la Iglesia propone a nivel universal. En nuestro país, estas las diarias son sugeridas por el Secretariado Nacional de Liturgia a través de la hoja "Día del Señor" que se distribuye mensualmente en todas las diócesis del territorio nacional. Se anima el propósito de impartir con todos las enseñanzas bíblicas y reflexionar sobre las mismas, con la esperanza de que cada texto tenga significación en la vida de cada boliviano, en la acción de cada grupo y en las definiciones que adoptamos como comunidad en todos los quehaceres de nuestros sectores diarios. Utilizaremos para las citas diarias la Biblia "Dios habla hoy", una nueva traducción ecuménica, de la que el Consejo Episcopal Latinoamericano hizo votos porque "se propague rápidamente y sea puesta en un sitio de honor (Segunda carta de Pablo a los Tesalonicenses, capítulo 3.1) en nuestro Continente, para mayor conocimiento del Señor Jesús, fidelidad de todos a su nombre y perfecta unión de los cristianos".

JESUS SACERDOTE DE LA MISMA CLASE QUE MELQUISEDEC

"Este Melquisedec fue rey de Salem y sacerdote del Dios Altísimo. Cuando Abraham regresaba de la batalla en la que había derrotado a los reyes, Melquisedec salió a su encuentro y lo bendijo; entonces Abraham le dio la décima parte de todo lo que había ganado en la batalla. El nombre de Melquisedec quiere decir en primer lugar rey justo; y, como era rey de Salem, que quiere decir paz, significa también rey de paz. Nada se sabe de su padre ni de su madre ni de sus antepasados; ni tampoco se habla de su nacimiento ni de su muerte; y así, a semejanza del Hijo de Dios, es sacerdote para siempre..

Y esto es aún más claro si el nuevo sacerdote que aparece es uno como Melquisedec, que no fue sacerdote según una ley que establece de que familia debe venir, sino según el poder una vida indestructible. Porque esto lo que Dios dice de él: Tú eres sacerdote para siempre, de la misma clase que Melquisedec" (Hebreos, pitulo 7; 1-3 y 15-17).

"Jesús entró otra vez en una sinagoga; y había en a un hombre que tenía una mano tullida. Y espiaban a sús para ver si lo sanaría en el día de reposo, y así

(Pasa a la página 11)

PRESENCIA

El control de descargas de desechos industriales

Por: Waldo Alvaro Peñaranda

El Gobierno de Reconstrucción Nacional, mediante disposición D.S. Nº. 17815 de fecha 26/XI/80, ha aprobado un Decreto sobre control y regulación de descargas de aguas de desechos industriales, en los cursos receptores, Decreto que no obstante su importancia por su redacción deficiente, no ha logrado superar los errores cometidos en anteriores disposiciones, que en la práctica se sabe que muchos receptores de gasolina, agregaron un mayor porcentaje de alcohol a la gasolina.

Con arreglo a estos datos y sabiendo que ya existen cerca de trescientos automóviles movidos a alcohol rodando en el Oriente, se puede deducir que el consumo de combustible por los vehículos livianos aumentó. La baja en el consumo de gasolina se debe a la sustitución por el alcohol.

El aceite combustible derivado del petróleo utilizado en la industria, fue sustituido en parte por el carbón mineral. La reducción registrada en la producción de ese combustible en 1980 fue del 5,3 por ciento en relación con el año anterior.

El gran problema que debe afrontarse en los esfuerzos por reducir la dependencia brasileña del petróleo importado pasó a ser ahora el aceite Diesel, un derivado cuyo consumo sigue creciendo aproximadamente al mismo ritmo que en los años anteriores, es decir cerca del 10 por ciento anual.

De cualquier forma, la reducción del 2,3 por ciento en el consumo global de los derivados de petróleo representó, en la opinión de las autoridades, un excelente desempeño, tomando en cuenta que el Producto Interno Bruto (PIB), creció en un 8,5 por ciento y que en la industria alcanzó aproximadamente el 10 por ciento.

El principal mecanismo utilizado para ese esfuerzo, fue el aumento de precios, toda vez que hubo un alza del petróleo en el mercado internacional. En el caso de la gasolina y el aceite combustible, la oferta de un sustituto a precios ventajosos representó un gran estímulo.

El precio actual del alcohol para automotriz corresponde a apenas el 52 por ciento del precio de la gasolina, viene provocando inclusive algunos abusos denunciados por el Ministro de Industria y Comercio, Camilo Penna.

No sólo los expendedores mezclan la gasolina con más cantidad de alcohol que la establecida, sino que se ha dado una verdadera "corrida" hacia el combustible que utilizan los vehículos movidos por alcohol.

La industria automotriz presiona al gobierno para que se le autorice la fabricación de un número mayor de automóviles este año, limitado a 400 mil unidades. Talleres mecánicos no autorizados vienen procesando la conversión de motores de gasolina para que funcionen a alcohol.

Para evitar esas distorsiones, el ministro pretende determinar un aumento en el precio del alcohol, carburante, aproximandolo al límite fijado por el gobierno: 62 por ciento del precio de la gasolina.

En relación al aceite combustible fueron firmados varios acuerdos entre gobierno, industrias sectoriales y empresas mineras del carbón.

Con ellos se pretende que las del cemento, gran consumidora del aceite combustible, se comprometieron, a substituir esa fuente de energía con la utilización del carbón. En el caso de la industria del cemento, el compromiso era substituir el 30 por ciento del aceite hasta fines de 1980, aumentando esa cifra al 50 por ciento en 1982.

Las medidas gubernamentales para la reducción del consumo de petróleo serán más rígidas todavía este año, según el presidente del Consejo Nacional del Petróleo (CNP), General Oziel Almeida Costa, quien amenazó con sancionar a las industrias que no estén cumpliendo el compromiso de reciclar sus fuentes energéticas.

Según el presidente del CNP, "el gobierno no vacilará en hacer cortes de hasta el 50 por ciento en el abastecimiento de aceite combustible a las industrias que insisten en no adaptarse a las directrices oficiales", que buscan ahorrar petróleo.

Desde el año pasado, el aceite Diesel pasó a ser el deri-

(Pasa a la página 11)

Carlos Andrade

Por: Mons. Armando Gutierrez Granier

Le conocimos hace ya muchos años, cuando era todavía muy joven. Los rasgos de su personalidad comenzaban a manifestarse con claridad. No sabemos cuándo ni cómo descubrió a Cristo, pero ese encuentro marcó definitivamente su existencia. Lo convirtió en su ideal de vida, al que fue fiel hasta el final de sus días.

Cristo no era para él un mero personaje histórico, sino Alguien a quien hay que servir con todas las fuerzas del ser. No sólo confesándolo, sino tratando de imitarlo. El Evangelio le daba una Verdad que es preciso creer, un mensaje con el que es necesario comprometerse, para comunicarle a los demás, con la palabra y el testimonio de vida.

Ese es el sentido y el secreto del Apostolado.

Y Carlos fue apóstol seglar. En la Juventud católica encontró el cauce de acción. Amaba a la juventud y quería servirla. Probablemente leyó en Paul Claudel la frase que se convirtió para él en una invitación apremiante: "La juventud no ha sido hecha para el placer sino para el heroísmo". Por ella y para ella trabajó con el dinamismo que le era característico, con entusiasmo y sentido de responsabilidad, según las normas de S.S.Pío XI.

Carlos era inteligente. No poseía una cultura universitaria, pero halló los modos de llegar a ser un conocedor de la enseñanza social de la Iglesia, muy en boga en aquellos tiempos. Allí descubrió la justicia social que le encaminaría hacia la acción social. Así como fue dirigente y militante de la Acción Católica juvenil, inició la segunda etapa de su acción apostólica, siendo fundador de la Juventud Obrera Católica y su primer presidente. Los jóvenes entraban en las fábricas, trabajaban en ellas, pero, en lugar de salir ennoblecidos por el trabajo, resultaban degradados, por falta de formación humana y significación de la persona. Faltaban, ademas de la fe, los criterios morales y el sentido de la solidaridad humana. La JOC creció y se propagó en Bolivia con rapidez, gracias a la actividad de Carlos y de los equipos que le colaboraban.

Pero pronto vio nuestro amigo que esta labor era todavía insuficiente. La Iglesia había perdido en el siglo XIX a la clase obrera y era preciso recuperarla, no sólo para la Iglesia, sino para el mundo. Había aprendido del canónigo Cardijn la gran afirmación: Una Iglesia sin la clase obrera no es plenamente la Iglesia de Cristo. A los obreros les faltaba organización para defender a su clase y había que luchar por alcanzarla. El Sindicato era el medio de defensa y de solidaridad, necesario e imprescindible, sin llegar a la lucha ni a la guerra de clases. Y Carlos Andrade fue también uno de los fundadores de Acción Sindical Boliviana (ASIB), trabajando incansablemente por ella.

Inteligente, como era, lograda su formación de auto-didacta, había aprendido a escribir y expresarse correctamente y con claridad. No había que esconder esas aptitudes sino expresarlas, difundiendo los ideales que le animaban. Para que las ideas lleguen a convertirse en vida y en acción deben ser dadas a conocer al público. Es la función y la misión de los medios de comunicación social. La oportunidad de ser periodista se le presentó a Carlos con la aparición del semanario "PRESENCIA" más tarde diario, fundado en diario de inspiración cristiana dirigido por laicos. La consigna de los primeros momentos fue "Cristo en nosotros y nosotros en el mundo. "Durante los últimos veinticinco años de su existencia, Carlos Andrade trabajó en el diario con firme decisión y solvencia periodística.

Ha muerto como vivió, dejando abierta una senda de Verdad, de Justicia y de servicio que ojalá sea seguida por muchos, en este tiempo y este país, tan necesitado de valores como los suyos.

Deja a su esposa y a sus siete hijos, formados en una familia cristiana, a quienes hacemos llegar nuestra condolencia. Ellos, sus compañeros de trabajo y todos cuantos recibieron lo que él sabía dar, sentirán su ausencia y la nostalgia de su presencia, de tantas veces escondida bajo su sencillez humilde y su trato cordial.

Para Carlos Andrade no existe la incógnita del más allá. Su ser exterior se desmoronó mientras creía en él el hombre interior. La trinchera se había convertido en gozo al llegar a la casa del Padre, como escribe San Pablo, y la promesa de Jesús: "Quien cree en mí no morirá para siempre", vale para él, como para todos los hombres que viven la Verdad, practican el Bien y luchan por la Justicia.

Al cruzar el umbral de la muerte, se ha presentado al Padre con la ofrenda de sus buenas obras. Podemos aplicarle las palabras del Apocalipsis: creadoras de Esperanza Felices los que mueren en el Señor, porque sus obras les acompañan".

Brasil:

Esfuerzos por reducir consumo de petroleo, obtiene resultados

Por: Mario Osava
Especial de IPS

RIO DE JANEIRO, ENE (IPS).- Por primera vez en las tres últimas décadas, el consumo anual de petróleo en Brasil, presentó una reducción. Según los datos preliminares de Petrobras - la empresa estatal del petróleo- en 1980 se consumió 2,3 por ciento menos de derivados de petróleo que en 1979.

En 1980 fueron refinados un total de 403,2 millones de barriles de petróleo. El promedio fue, por tanto, de 1.102 mil barriles por día. En el año anterior, la producción y el consumo de derivados fueron de 1.144 barriles diarios.

Entre los derivados, la gasolina presentó la mayor baja, con un descenso de 18,2 por ciento en su producción. Esa disminución corresponde más o menos a la parte sustituida por el alcohol, que se mezcla a la gasolina en una proporción del veinte por ciento, según determinó el gobierno. En la práctica se sabe que muchos revendedores de gasolina, agregaron un mayor porcentaje de alcohol a la gasolina.

Con arreglo a estos datos y sabiendo que ya existen cerca de trescientos automóviles movidos a alcohol rodando en el Oriente, se puede deducir que el consumo de combustible por los vehículos livianos aumentó. La baja en el consumo de gasolina se debe a la sustitución por el alcohol.

El aceite combustible derivado del petróleo utilizado en la industria, fue sustituido en parte por el carbón mineral. La reducción registrada en la producción de ese combustible en 1980 fue del 5,3 por ciento en relación con el año anterior.

El gran problema que debe afrontarse en los esfuerzos por reducir la dependencia brasileña del petróleo importado pasó a ser ahora el aceite Diesel, un derivado cuyo consumo sigue creciendo aproximadamente al mismo ritmo que en los años anteriores, es decir cerca del 10 por ciento anual.

De cualquier forma, la reducción del 2,3 por ciento en el consumo global de los derivados de petróleo representó, en la opinión de las autoridades, un excelente desempeño, tomando en cuenta que el Producto Interno Bruto (PIB), creció en un 8,5 por ciento y que en la industria alcanzó aproximadamente el 10 por ciento.

El principal mecanismo utilizado para ese esfuerzo, fue el aumento de precios, toda vez que hubo un alza del petróleo en el mercado internacional. En el caso de la gasolina y el aceite combustible, la oferta de un sustituto a precios ventajosos representó un gran estímulo.

El precio actual del alcohol para automotriz corresponde a apenas el 52 por ciento del precio de la gasolina, viene provocando inclusive algunos abusos denunciados por el Ministro de Industria y Comercio, Camilo Penna.

No sólo los expendedores mezclan la gasolina con más cantidad de alcohol que la establecida, sino que se ha dado una verdadera "corrida" hacia el combustible que utilizan los vehículos movidos por alcohol.

La industria automotriz presiona al gobierno para que se le autorice la fabricación de un número mayor de automóviles este año, limitado a 400 mil unidades. Talleres mecánicos no autorizados vienen procesando la conversión de motores de gasolina para que funcionen a alcohol.

Para evitar esas distorsiones, el ministro pretende determinar un aumento en el precio del alcohol, carburante, aproximandolo al límite fijado por el gobierno: 62 por ciento del precio de la gasolina.

En relación al aceite combustible fueron firmados varios acuerdos entre gobierno, industrias sectoriales y empresas mineras del carbón.

Con ellos se pretende que las del cemento, gran consumidora del aceite combustible, se comprometieron, a substituir esa fuente de energía con la utilización del carbón. En el caso de la industria del cemento, el compromiso era substituir el 30 por ciento del aceite hasta fines de 1980, aumentando esa cifra al 50 por ciento en 1982.

Las medidas gubernamentales para la reducción del consumo de petróleo serán más rígidas todavía este año, según el presidente del Consejo Nacional del Petróleo (CNP), General Oziel Almeida Costa, quien amenazó con sancionar a las industrias que no estén cumpliendo el compromiso de reciclar sus fuentes energéticas.

Según el presidente del CNP, "el gobierno no vacilará en hacer cortes de hasta el 50 por ciento en el abastecimiento de aceite combustible a las industrias que insisten en no adaptarse a las directrices oficiales", que buscan ahorrar petróleo.

Desde el año pasado, el aceite Diesel pasó a ser el deri-

(Pasa a la página 11)

La Legión de María a 25 años de que fue fundada en Bolivia

Por: Mons. Agustín Arce

A un acontecimiento que ya se ha celebrado en algunas de las capitales de nuestra República, como ser: La Paz, Oruro y Santa Cruz, van dedicadas estas líneas.

Y es la primera, el hecho de que, para este objeto, prestaron su valiosa ayuda, con la competencia que tenían de la organización, los bien conocidos y meritorios sacerdotes Mons. Zacarias Untiveros, peruano, y el Padre Mario Briatore, de nacionalidad italiana.

No sería justo omitir los nombres de estos Ministros del Señor que, a la vez, eran fervientes devotos de las Reina de los Cielos: María Santísima; toda vez que, por decirlo así, infundieron a favor de la gracia divina y la evidente ayuda de la Virgen, el primer soplo de vida de la Legión en Bolivia.

El P. José María Olaciregui, franciscano, las señoras Inés de Muñoz, Andrea de Sánchez, Rebeca Moreira de Samos y la señorita Natividad Toledo, fueron las personas que conformaron la Primera Directiva de La Legión en Sucre, en la primera reunión que se tuvo el 29 de enero del año 1956.

Desde esta data y a lo largo de los cinco lustros, la Legión de María en Arzobispado de Chuquisaca, que después se extendió a las provincias, supuestas las limitaciones humanas, ha cumplido, o, al menos, ha tratado de cumplir en la medida de su vocación, con perseverancia y tangible fruto espiritual y aun material, para gloria de Dios, de la Santísima Virgen y el bien del hermano en Cristo: el prójimo.

Y que estos beneficios positivos de la gión sean palpables y evidentes y no sólo p como que otro pueblo, sino también en ese mundial, lo prueban los hechos y discursos se ven y oyen con frecuencia.

Para prueba de ello, sólo cito las palab de dos personalidades eclesiásticas: los celentísimos Antonio Riveri y Luis Rodrí P. representante de la Santa Sede, el prime Arzobispo de Santa Cruz, el segundo.

"La Legión de María", afirma Mo Riveri es el tipo acabado de la Acción Católi No puede darse un elogio más cumplido de Movimiento Apostólico Mariano.

Mons. Rodríguez, de su parte, asegura Legión de María ha sobrevivido a las con gencias del apostolado de los laicos. Han aparecido muchas Asociaciones, movimi tos. Solamente la Legión ha quedado co firme apoyo y brazo de apostolado efectiv humilde en la Arquidiócesis..."

Y estas citas de labios verazme marianos, me llevan, como de la mano, p hacer una lijera alusión al menos, al III C greso Mariano Nacional que se ha celebra en octubre pasado, en la provincia de Méndez de la República Argentina, donde el pue congregado en una enorme concentraci predominantemente juvenil, recibió con paternal y autorizada palabra de Su Santi Juan Pablo II así como de su Representante aquella ocasión. Cardenal Paolo Bartoli Diríendose ambos al anhelo de paz y por siguiente de arreglo definitivo del confli existente entre las dos Repúblicas herma de la Argentina y Chile, basado en la Confia sin límites que nuestra verazmente católi deben alentar en la mediación de la que sobrada razón, se llama la Omnipoten Suplicante María Santísima.

El concepto de revolución en el pensamiento pontificio

-II-

Por: Jorge Siles Salinas

"algunos de sus miembros se sienten tentados por soluciones radicales y violentas de las que creen poder esperar resultados más felices". A lo que agregaba: "Mientras que unos, inconscientes de las injusticias actuales, se esfuerzan por mantener la situación establecida, otros se dejan seducir por ideologías revolucionarias que les prometen, con espejismo ilusorio, un mundo definitivamente mejor".

La seducción por las soluciones radicales y violentas se manifestó entre 1970 y 1975, en la aparición de una corriente de pensamiento que se proponía demostrar la compatibilidad plena entre la fe cristiana y la ideología revolucionaria. Una de las obras más importantes de esa corriente es el libro de José Comblin, "Teología de la Revolución".

No voy a hacer aquí el análisis de las tesis contenidas en esta obra. Sólo diré que la llamada "Teología de la Revolución" cierra parcela, en su intento de compatibilizar la fe cristiana y la violencia, con la tendencia que quiere hacer del cristianismo un sistema de vida y pensamiento conciliable con el marxismo. Comblin afirma claramente que el primer paso que debe darse para que los cristianos intervengan en la revolución social de nuestras días es el de realizar la revolución en la Iglesia. "No hay manera de obtener que la gente de la revolución sin querer una revolución en la Iglesia, una transformación radical de las estructuras económicas, sociales y políticas en la Iglesia".

La teología revolucionaria de Comblin se contrapone abiertamente a la doctrina teológica tradicional no menos que al magisterio actual de la Iglesia. Todo tendría que ser replanteado desde los puntos de vista de dicha teología: la expresión de esas ideas. Por contrario, la denuncia clara de las injusticias y abusos generados por el capitalismo y por otras formas de opresión social, es un hecho constante en la doctrina pontificia. Pero equivale a desconocer la doctrina la exigida una y otra vez el rechazo tanto de la desmesura revolucionaria como del quietismo paralizante de los que permanecen indiferentes ante el clamor de los oprimidos; la exigido, asimismo, la condena de los excesos, de los errores en que caen tanto los irresponsables que sueñan con aventuras fáciles de desenlace incierto como los responsables que se resisten a reconocer la necesidad de realizar en el tiempo oportuno los cambios que reconocen la razón y la justicia.

Hasta la censura se suaviza Nadine Gordimer es la gran escritora sudafricana, de fama internacional. Su último libro, "A Soldier's Embrace" (El abrazo de un soldado), publicado por Viking en Nueva York, no pudo aparecer en África del Sur. En cambio, su anterior novela "Burger's Daughter" (La Hija de Burger), que había sido prohibida, puede ahora editarse en Johannesburgo. Y su última colección de cuentos no ha sido prohibida.

Otros escritores, exilados o prohibidos, esperan poder dar a conocer en su país sus obras, aparecidas en Londres o Nueva York. Esto acentuará la presión y proporcionará la justificación para nuevas actitudes moderadas. Hasta que llegue el momento del gran cambio. (ALA).

El camino inevitable

Por: Victor Alba

la desproporción entre blancos y negros, con ser mucha, es menor que en Rhodesia, se parezcan del "apartheid". El gobierno de Botha, en Pretoria, está defendiendo una causa perdida o está, cuando más, ganando tiempo.

La Iglesia Reformada Holandesa fue, desde sus comienzos, la justificadora teológica del "apartheid". Sus puntos de vista segregacionistas, que proclamaba contenidos en la Biblia misma, habían sido citados por los liberales africanos. La Iglesia Reformada tenía Iglesias "hijas" para negros y "gentes de color", como se llama a los indios, mestizos y mulatos.

Pues bien, ha comenzado un movimiento, no organizado, sino espontáneo, de fieles blancos de esa Iglesia (que es la mayoritaria en el país), que asisten a los servicios religiosos no en la Iglesia para blancos, sino de las Iglesias "hijas" para negros. Estos los han recibido calurosamente.

Los jerarcas de la Iglesia están muy preocupados, porque ven en este movimiento la expresión de una tendencia a moderar los puntos de vista favorables al "apartheid". Si los blancos más fanáticamente partidarios de la segregación comienzan a separarse del organismo que la justifica, entonces el "apartheid" quedará reducido a una simple operación de policía. Y la policía puede contener por un tiempo — y sólo por un tiempo— la desintegración del "apartheid", pero no puede impedirla a la larga.

No hay duda de que el desenlace de la situación de Rhodesia contribuye a esta marcha hacia la moderación, que ni siquiera el gobierno puede resistir. Ha reconocido, así, el derecho a sindicarse de negros, lo que induce a sindicatos blancos, para esta nueva cláusula, a m también sus posiciones.

Nadine Gordimer es la gran
escritora sudafricana, de fama
internacional. Su último libro,
"A Soldier's Embrace" (El
abrazo de un soldado), publica-
do por Viking en Nueva York, no
pudo aparecer en África del Sur.
En cambio, su anterior novela
"Burger's Daughter" (La Hija
de Burger), que había sido
prohibida, puede ahora editarse
en Johannesburgo. Y su última
colección de cuentos no ha sido
prohibida.

Otros escritores, exilados o prohibidos, esperan poder dar a conocer en su país sus obras, aparecidas en Londres o Nueva York. Esto acentuará la presión y proporcionará la justificación para nuevas actitudes moderadas. Hasta que llegue el momento del gran cambio. (ALA).

Vía pavimentada unirá centro de Oruro con la mina San José

ORURO, 20 (PRESENCIA).- En pocos días más, empezará la pavimentación de la ruta que une esta ciudad con el distrito minero de San José. El convenio correspondiente fue suscrito el sábado último, entre la Corporación de Desarrollo de Oruro y el consorcio "Ico-Nikken-Boliviana".

La obra será realizada en su primera fase, de acuerdo a los términos del contrato, en un lapso de 315 días, a partir de la firma del documento. El costo, para esta primera etapa está fijado en 15.419.034 pesos bolivianos. La vía, que tendrá cerca de un kilómetro y medio de extensión, será una de las primeras en concretarse, en homenaje al bicentenario de la gesta libertaria del 10 de Febrero de 1781, que será recordado el siguiente mes.

La ruta, una vez concluida, recibirá el denominativo de "Avenida del Minero", en reconocimiento a los trabajadores mineros, puntales de la economía nacional.

Será una vía moderna de dos carriles, con arborización e iluminación apropiadas. La construcción comenzará el 4 de febrero próximo, según manifestaron personeros de la empresa que se adjudicó los trabajos. El documento fue firmado por el presidente y gerente general de la Corporación de Desarrollo de Oruro, Tcnl. César Cardona y Hugo Urquiola Murillo, los representantes de Ico-Nikken Boliviana, Carlos Ríos y Satoshi Shirane Kurasaki, y refrendado por el Fiscal de Distrito, Walter Soto Luna.

OBRAS

Hugo Urquiola Murillo, hablando en representación de CORDEOR señaló: "La Corporación de Desarrollo de Oruro es tachada de confeccionar estudios y más estudios. Ahora ha llegado el momento de demostrar lo contrario". Dijo que el proyecto elaborado a diseño final fue hecho íntegramente en el departamento de ingeniería y arquitectura a cargo de Gastón Miranda.

Indicó que la firma Ico-Nikken Boliviana, es ampliamente conocida en Oruro, por haber realizado una obra de gran envergadura, como es la avenida "Ejército Nacional", cuyas cualidades aprecia el público. Agradeció al ejecutivo de San José, Gonzalo Barrientos Careaga, la cooperación de esa empresa y pidió que esa ayuda continúe hasta cristalizar el proyecto.

Finalizó indicando que la obra "es una contribución efectiva en favor del ornato de la ciudad".

Carlos Ríos Pérez, en representación de la empresa constructora, agradeció la adjudicación. Aseguró que el pavimentado será una realidad en el plazo previsto. Agregó que los pueblos se valoran por las obras que ejecutan "y nosotros estamos felices de poder coadyuvar al desarrollo de Oruro".

Escasez de lubricantes en Cochabamba genera protestas

COCHABAMBA, 20 (PRESENCIA).- Continúan las protestas en esta capital por la falta de lubricantes en los surtidores dependientes de Yacimientos Petrolíferos Fiscales Bolivianos.

En esa institución se dijo que existía provisión normal, sin embargo, se pudo comprobar lo contrario.

Las autoridades de Tránsito indicaron que estaban realizando gestiones para que se pueda normalizar la provisión de ese producto.

ALBUR DE TAXISTAS

Los taxistas no están acatando las determinaciones de las autoridades departamentales de Tránsito, en relación con el cobro de tarifas.

Según se indicó en las diferentes rutas, existe una elevación desmedida en los cobros que se hace a los usuarios. Los agentes de Tránsito se están movilizando para controlar dicha elevación y se dijo que los infractores serán severamente sancionados.

NUEVAS DISPOSICIONES

Se espera que el Servicio de Tránsito tome medidas con anticipación para la atención de los estudiantes que deben utilizar transporte público, para trasladarse a sus hogares. Generalmente se están suspendiendo las clases por los inconvenientes de la falta de transporte. Se considera que los vehículos deben aumentarse para evitar accidentes, que generalmente se producen por aglomeración.

ENA garantiza la provisión de arroz para presente año

SANTA CRUZ, 20 (PRESENCIA).- La Empresa Nacional de Arroz (ENA) comercializará durante la presente gestión la cantidad de 20.000 toneladas métricas de ese producto, con una inversión de 250 millones de pesos, equivalentes a 10 millones de dólares, para garantiza el abastecimiento para el presente año, dijo el administrador regional de esa entidad, Hugo Jaime Otero Arrien.

De acuerdo a los datos proporcionados por el mencionado funcionario, aquella cantidad de arroz que comercializará ENA, equivale al 22,5 por ciento del total que se consume en el país, que es aproximadamente 90.000 toneladas métricas por año.

A propósito del excedente de los requerimientos del mercado interno, Otero Arrien, manifestó que será provisto directamente por los ingenios peladores de arroz. Hizo hincapié en que el abastecimiento de dicho producto básico está totalmente garantizado para la presente gestión, en vista de los niveles de siembra registrados.

El éxito de la comercialización que se propone realizar ENA, durante el presente año, dependerá de la agilidad que de el Banco Central a los desembolsos crediticios que se ha comprometido otorgar para ese fin, aclaró el informante.

En lo que toca a la capacidad de almacenamiento de la Empresa Nacional del Arroz, se indicó que está garantizada merdiante el buen estado en que se encuentran sus baterías de silos instaladas en Buena Vista, región de gran producción arrocera y donde la empresa estatal hace la recolección del producto.

El responsable de ENA en Santa Cruz dio cuenta también de que la recolección o acopio de arroz se hará directamente del productor y con pagos en efectivo, a fin de que resulte beneficiado en la mayor forma posible.

Uno de los detalles que merece mayor cuidado de las autoridades de la Empresa Nacional del Arroz se refiere a la calidad del producto, para lo que Otero Arrien dijo que se toman las precauciones posibles, a través de muestreos y análisis de laboratorio.

CONGRESO JUVENIL.- El primer congreso departamental de grupos juveniles de la Iglesia en Chuquisaca, finalizó en Sucre con la concelebración de una misa, que estuvo presidida por Su Eminencia el Cardenal Clemente Maurer, como se ve en la foto de arriba. En la de abajo se captó a una parte de los delegados a dicho congreso, que resultó exitoso según manifestaron sus organizadores, quienes hicieron ver que los resultados alcanzados son alecciondores y de muchas perspectivas para el futuro desenvolvimiento del movimiento juvenil católico en el país.

Informe oficial: Es normal servicio de ferrocarriles

COCHABAMBA, 20 (PRESENCIA).- No fue suspendido ningún servicio ferroviario, tanto en transporte de carga como de pasajeros, pese a la intensidad de las lluvias que se produjeron en los últimos días, según informes de ENFE.

La oficina de relaciones públicas prestó una amplia información al respecto, mencionándose que el servicio de transporte de pasajeros y carga, en los ramales del distrito regional, eran normales.

EMERGENCIA PERMANENTE.

Se dijo que el personal técnico especializado en la empresa, con cuadrillas de trabajadores y maquinaria pesada, estaban atentos a cualquier requerimiento para prestar servicios, especialmente en la zona "roja", que es la más afectada en la época de lluvias.

Sobre los horarios de ferrobuses y trenes, se informó que son condicionales, debido a la época de lluvias y que los servicios se estaban cumpliendo con toda normalidad, tanto en llegadas como salidas desde esta capital a Oruro y La Paz.

VENTA DE PASAJES

A fin de evitar molestias a los usuarios del servicio ferroviario, la gerencia de operaciones dispuso la venta de pasajes con una anticipación de 48 horas, facilitando de esta manera la atención del público, es decir que las boleterías se abrirán de 06.00 a 21.00 horas.

SALIDAS DE FERROBUSES

Ferrobuses directos de Cochabamba - La Paz salen normalmente los días martes, miércoles, viernes y domingo, a las 13.30

Los ferrobuses a la ciudad de Oruro efectúan servicio solamente los días domingo, a las 8.00

En cuanto a los trenes expresos a Oruro y La Paz, se mencionó que salen todos los días a la hora 08.00 y los trenes locales a Oruro los días martes, viernes y domingo a las 08.30, rectificándose, de esta manera, una información errónea, que se había registrado en un periódico de esta ciudad.

National
ARTEFACTOS PARA EL HOGAR DE FAMA MUNDIAL

Sucre:

Obispo Auxiliar de La Paz hizo una exhortación a la juventud

SUCRE, 19 (PRESENCIA).- Con una solemne misa concelebrada por el Cardenal Maurer y el Obispo Auxiliar de La Paz, además de sacerdotes locales, ha sido clausurado el primer congreso departamental de grupos juveniles de la Iglesia de Chuquisaca, luego de una semana de deliberaciones.

En la clausura, llevada a cabo en la Catedral Metropolitana se dieron a conocer las conclusiones.

El Cardenal Maurer agradeció a la juventud por su interés y en la homilía cedió la palabra al Obispo auxiliar de La Paz, quien habló largamente a los jóvenes y cuyo texto completó incluimos a continuación:

Luego de mencionar las palabras del Santo Padre, en sentido de que tiene fé en la juventud latinoamericana el Obispo Auxiliar de La Paz dijo textualmente "Yo creo que toda actividad dentro de la Iglesia y toda actividad con jóvenes tiene que enmarcarse dentro de este cuadro utópico para unos inalcanzable para otros, demasiado peligroso para algunos: Proponer crear y formar una nueva modalidad de vivencia entre nosotros, y esto no viene porque ya estamos hastiados de los estilos de sociedad que nos proponen, esto viene porque la Iglesia toma conciencia del plan que tiene: es Dios y nadie mas. Una actitud en la que cada cristiano y cada hombre reconozca al Señor como su Dios y rechace cualquier intento de llevarlo a humillarse ante ídolos falsos, esto es la perspectiva de la civilización del amor. Por eso, este congreso que se ha realizado aquí en Sucre, que ha tenido repercusiones dentro de esta diócesis., pero más que todo ha tenido repercusiones dentro de nosotros, de cada uno de los participantes, tenemos que escribirlo como el primer paso hacia la formación de esta civilización del amor, que nosotros la queremos y que nuestro pueblo está esperando.

Ayer cuando ustedes buscaban los criterios en los que debía inscribirse el trabajo juvenil de Iglesia, hablaban de partir de Cristo. Esto es lo fundamental en la actualidad, tener a Cristo como centro y don de nuestra existencia. Partir de Cristo y llegar a El siempre y en cada momento de nuestra vida, pero no un Cristo en el aire, no un Cristo sólo de pensamiento, no un Cristo encerrado en nuestras sacristías, como pretenden que lo hagamos, un Cristo viviendo en cada hermano, sufriendo en cada hombre que sufre, muriendo en cada hombre que muere. Un Cristo encarnado, porque este Señor no os va a relegar de su palabra. El dolor es una condición humana y la ha tomado hasta el fin de los siglos, aunque esto nos moleste y aunque esa sierva para que se caigan los poderes exteriores. Este Cristo nos enseña el Norte de nuestra vida y de nuestra existencia, por Ese Cristo tenemos que luchar, trabajar convertirnos y cambiar, por ese Cristo tenemos que soportar que nos llamen locos, que nos llamen a lo mejor poco hombres, que nos persigan y nos maltrate, que nos lleven a la cárcel y nos maten; a causa de Cristo, Pero para que ese Cristo sea también una realidad, tenemos que despertar los valores del reino, los valores del reino de Dios y no los valores del rey de los hombres, aquellos valores que sacuden las conciencias y no aquellos otros que acomodan las conciencias. Aquellos valores que nos permiten instalarnos y no aquellos otros que nos hacen buscar instalaciones por dinero o por otras cosas, y esto supone que tengamos que luchar. Cristo es amor, en primer lugar, entrega, es vida, y es la voz más; nosotros tenemos que comprometernos a luchar por el amor, por la entrega, por la vida. Nosotros tenemos que habiar y actuar siempre en defensa de esos valores, que son los valores del reino de Dios.

Cristo es justicia, es compromiso con la verdad, nosotros tenemos que trabajar por estos valores. Ese es el Cristo al que nosotros hemos elegido como séquito de nuestra existencia y del cual vamos a partir en nuestra acción:

Amor, justicia, y libertad, estas palabras tenemos que vivirlas en primer lugar en nuestra lucha, tenemos que hacerlas realidad en nuestra vida, para que el mundo viéndonos hermanados, viéndonos justos, viéndonos entregados una vez mas al servicio del prójimo, crea y crea, , no en nosotros sino en aquel que nos ha enviado y nos ha elegido, que es el mismo Señor.

Vivir los valores del reino de fraternidad, de perdón, de respeto mutuo, estos son los valores que hoy quieren enterrarse y que quieren enterrarnos también a nosotros, que no se pronuncien más. Esto supone mucho compromiso, mucho campo en la juventud, sobre todo; esto supone que nos dejemos arrastrar, que no vendamos nuestra conciencia, que no nos prestemos a ser los traidores de nuestros propios hermanos. Esto supone que nosotros tenemos que estar siempre en una estática del hombre que quiere servir más Dios mucho más que los hombres mismos. Para este trabajo el Señor nos ha elegido con libertad.

A ustedes, jóvenes de Chuquisaca, el Señor los ha elegido especialmente en este Congreso para partir de Cristo y teniendo a Cristo como centro de sus vidas, comiencen ya a construir esa nueva civilización, esa nueva forma de convivencia que no viene de una de las silogías, que no viene de un grupo humano sino viene de un proyecto de Dios, de Dios padre que nos ama desinteresadamente, que nos ha entregado su vida para que esto sea verdad y que ha elegido a su Iglesia como premonidad de todos estos valores, de todos estos grandes alcances que tenemos que pensar en beneficio de todos.

Pero también es importante que sepamos - esta vez me dirijo a los hermanos adultos, a los religiosos, religiosas, y sacerdotes - es importante que tomemos conciencia de que la juventud sola no puede realizar esta gran idea luminosa, este gran proyecto del Padre que sólo cuenta con nuestro amor, si no encuentra amistades, si no encuentra comprensión en nosotros. Es la hora de las soluciones claras y concretas y los Obispos en Puebla han estado por los pobres y los jóvenes, esto supone que tenemos que lanzar con todas nuestras fuerzas a realizar la evangelización fuerte y profunda entre los jóvenes y los pobres. El marco de referencia será siempre para la Iglesia los pobres, porque Cristo los premió, los amó, Cristo se preocupó por ellos, porque en ellos encontramos el germen de amor, todas esas aspiraciones de querer pertenecer totalmente a Dios, de querer superarse de todo lo que es un abismo, de no querer arrodillarse ante nadie que no sea Dios, por eso que nosotros como Iglesia tenemos que preeocuparnos de ellos, y nos interesa la juventud, no por la edad misma psicológica en que viven, sino por los valores que tiene, por las ansias, por los ideales, por el deseo de compromiso, porque creemos que esta es la fijación que va a realizarse el gran ideal que va a crear la nueva civilización que todos anhelamos.

Es pues importante que nosotros, Obispos sacerdotes y religiosas y adultos laicos, sepamos dar la palabra de aliento, el tiempo necesario, todo lo que ellos necesitan, todo lo que esta juventud necesita para poder realizar en sus filas el Gran Proyecto de Dios. A veces decimos que no tenemos tiempo o que ya se nos ha pasado la edad yo quisiera que veamos la figura actual del Papa. Un hombre más cabal que el Papa, creo que hay pocos. Un hombre que tiene cierta edad y sin embargo, él con su magisterio pastoral nos está dando el ejemplo de lo que tenemos que hacer como pastores en ejercicio. El dedic
venes, el pas
con los jóvene
a los jóvenes
palabra , un g
por eso que
despertar de
venes en to
desean ver, toc
ansias de algu
que les dé la p
Tiene que h
compromiso pa
este congreso
arquidiócesis,
promiso de todo
todas sus actit
de lo contrario
en los jóvenes
que puede ser p
futuro de la mi

Y al t
alocución, quer
Chuquisaca, co
la juventud de
palabra de feli
ya la recibie
palabra de
Gracias porque
tiempo, gracias
jado diversiones
se han alejado
hogares para en
Iglesia, gracias
timonio propio
este testimonio
a todos los jóve
tria. Se han e
tomar conciencia
para tomar c
Jesucristo que
puede orientar a
tomar conciencia
una verdad
presión de mise
unidos como her
trabajar y cambi
Gracias porque
deliberaciones
pensado en algú
como nosotros, e
eterna juventud

Más adelante
que la juventud
en María duran
beraciones, y con
que el trabajo
acompañado de
fructífero, dijo
sigan adelante
con el apoyo in
señor arzobispo
Cardenal, pastor
por quien han rez
y por esto pidió q
adelante en sus p
responder a los
fíos.

"Y si en Boli
logramos que todo
como hermanos
decir que el
comenzado aquí,
juventud de Chuq
Recomendó
constancia porque
dura y difícil.

Finalmente, e
Maurer reiteró su
vertidas en la in
congreso, cifrando s
en la juventud boli

agenda

PRESENCIA Av. Mariscal Santa Cruz, Edificio Esperanza 2°. piso, teléfonos: 372240 - 372241 - 372242 - 351998 - 352172 - 352178.
HOSPITAL DE CLINICAS. Maternidad, Tel. 376472.

ROL DE TURNO
DE ESTABLECIMIENTOS FARMACEUTICOS
DEL 17 AL 24 DE ENERO

BRISTOL Calle Yanacocha esquina Ingavi, Tel. 353569. **LOS ANGELES** Calle Federico Suazo esquina Bueno Tel. 350647. **EL SOL** Av. Saavedra N°. 1774 Tel. 351201 **LITH** Calle Cochabaya N°. 231 (Villa Fátima) **ASPIAZU** Calle Aspiazu N°. 393 Tel. 370520 **BUENOS AIRES** Av. Buenos Aires final N°. 1506 **SANTA CATALINA** Calle Boquerón N°. 1358 Tel. 368200 **SAN MARCOS** Av Baptista N°. 1214 **LA MILAGROSA** Av. de las Muñecas Tel. 353540 **VERACRUZ** Av. Antofagasta El Alto Tel. 811688 **ARKANZAS** Av. Hernando Siles N°. 5896 calle 13 Tel. 783619.

EN EL INTERIOR

COCHABAMBA:
ASUNCION, Calama esquina Lanza N°. 3370, Tel. 25889. **ANDINA**, Esteban Arce N°. 6653, Tel. 22002. **SANTA LUCIA**, Colombia N°. 4179, Tel. 26524.
POTOSI:
SANTIAGO, Chayanta N°. 543, Tel. 2895. **LA BOLIVIANA**, Plaza Alonso de Ibañez s/n., Tel. 3911.
SUCRE:
SAN SILVESTRE: Arenales N°. 214, Tel. 1887.
TRINIDAD:
SUDAMERICANA, Centro de la ciudad.
SANTA CRUZ:
NACIONAL, Dra. María Nauriel. Isabel la Católica S. de Figueroa. Tel. 25782. **UNIVERSAL**, Dra. Gloria Parada. Bolivar-Murillo, Tel. 23539. **CORAZON DE JESUS**, Dr. Alberto Paz, Calle 21 de Mayo N°. 343, Tel. 24079. **IBERIA**, Dra. Miriam Fernández Republiqueta N°. 51, Tel. 26497.

FLOTAS

TERMINAL TERRESTRE "CIUDAD DE LA PAZ". Tels. 367274 - 367275 - 367276.
ABAROA, Tel. 327096.
ANDINO, Tel. 320471.
ATLAS, Tel. 328621.
BUSTILLO, Tel. 336894.
BOLIVIA, Tel. 355854.
CONTINENTAL, Tel. 329661.
COPACABANA, Tels. 372211 y 340461.
CISNE, Tel. 361321.
EL DORADO, Tel. 340375.
SAN LORENZO, Tel. 328911.
KIRKINCHO, Tel. 354612.
KORILAZO, Tel. 323810.
LA VELOZ DEL SUD, Tel. 323146.
TRANSPORTES LA PAZ, Tel. 340475.
URUS, Tel. 356793.

AUTOLINEAS INGAVI, Tel. 328981.
CINTA DE PLATA, Avda. Manco Kapac.
EL CHAPACO, Chuquisaca esq. Tupiza N°. 342. Tel. 340258.
MANCO KAPAC, Tumusla N°. 106. Tel. 330033.
ORIENTE, Tel. 327551.
TRANSRIVEROS, Avda. Montes N°. 660, Tel. 340475.
TRANSPORTE PESADO A LARGA DISTANCIA, Independencia esq. Oquendo N°. 199. Tel. 325083.
YUNGUEÑA, Avda. de las Américas N°. 344 (Villa Fátima). Tel. 312344.

TELEFONOS DE URGENCIA:

Tránsito	371221, 371224 y 371220
Asistencia Pública	118 332111
Maternidad	314414
Neurocirugía	320728
Pensionado	322823
Bolivian Power Co. Ltda. Reclamos	354832
Bomberos	326144
Hospital de Clínicas Cent.	376472
Atención de Parto Domiciliario	360709
Radio Patrulla	110
AASANA (Aeropuerto-Informaciones) línea Piloto	810122
SAMAPA	311222
Dirección Nal. de Investigación	356124 y 125128
Estación Central	353510 - 352510
BUSCAMOVIL, Central Maestro	810136
H. MUNICIPALIDAD DE LA PAZ	
Teléfonos del Retén.	371235
Municipal de Emergencia	371236
	375266

TASA: RECLAMOS 113 - INFORMACIONES 104 - SENORITA HORA 117 y LARGA DISTANCIA EXTERIOR 55907-09, INTERIOR 20402-03.

EMPRESAS AEREAS

LÖYD AEREO BOLIVIANO, 351155 - 351157 - 371276 - 353606
LUFTHANSA, OFICINAS CIUDAD, Central 371270-71-72-73-Oficinas Aeropuerto 811921-22. Oficinas carga aeropuerto 21923.
AEROLINEAS ARGENTINAS, Tel. 350792.
VIANCA, Tel. 357569 - 356668.
AIR FRANCE, Tel. 351740.
TARANIFF Oficinas ciudad 372011 (Central telefónica) 372008-Oficinas Operaciones Aeropuerto 810115-15 Oficinas carga aeropuerto 810215.

INSTITUTO INTEGRAL DE EDUCACION "PRINCIPE DE PAZ" MIXTO

LOCAL. Juan de la Riva 1567. Colegio Cristiano.
Eficiente educación moral, espiritual, intelectual, orientación vocacional y profesional, para la formación bien equilibrada de sus alumnos. PROFESORADO: normalista en su totalidad.
CONTINUAN INSCRIPCIONES ESCOLARES
TURNO DE LA MAÑANA. BASICO 1°. a 5°. INTERMEDIO: 1°. a 3°.- MEDIO: 1°. a 4°. grados.- INGLES INTENSIVO desde 1°. Básico. DOS PROFESORES POR CURSO en Matemáticas, Física, Química, Lenguaje y Sicotecnia.
SECCION VESPERTINA.- INTERMEDIO: 1°. a 3°. MEDIO: 1°. a 4°. grados.
PENSIONES ESCOLARES: BASICO $b. 300.- VESPERTINO $b. 150.- INTERMEDIO Y MEDIO DIURNO con rebajas de ley.

CONVOCATORIA A INVITACION PARA LA LICITACION DE LA CORAMBRE MUNICIPAL

Por determinación de la H. Junta Municipal de Almonedas del día 14 del presente mes y año, en la que se ha declarado desierta la anterior convocatoria, se INVITA a las firmas que presentaron sus propuestas y las que tuvieran interés en adjudicarse a la Corambre por la gestión 1981, presentarse el día 21 de enero de 1981 a horas 15.00 en el Salón de Actos Públicos Municipales, para intervenir en la apertura de propuestas y puja abierta, bajo las siguientes condiciones:

La adjudicación tendrá vigencia a partir del veintidos de enero al treinta de diciembre de 1981, debiendo hacerse los pagos por trimestre anticipado, de acuerdo al número de piezas entregadas durante el mes (entre 800 a 1.000 piezas aproximadamente). Sobre la base de $b 187.50 por unidad cruda.

Los proponentes deberán cumplir los requisitos siguientes:

1) Boleta de garantía de seriedad del 10% del monto señalado en la propuesta.
2) Timbres del 1 por diez mil.
3) Papel valorado de ley.
4) Garantía hipotecaria o póliza de seguro para cumplimiento de contrato en favor de la Alcaldía y cobrable a sola presentación por el monto total de la licitación.

Las propuestas se recibirán en la Oficina Jurídica de la Alcaldía hasta horas 14.00 del día 21 de enero de 1981 y serán abiertas el mismo día a horas 15.00.

No podrán hacer postura directa ni indirecta los que por cualquier motivo sean deudores del Tesoro Municipal, para lo que acompañarán el respectivo certificado de solvencia tributaria municipal.

Sucre, 14 de enero de 1981

Fdo. TTE. Cnl. Germán Amelunge Ferreira
H. ALCALDE MUNICIPAL DE CHUQUISACA

LOVATO AUTOGAS BOLIVIA LTDA.

COBANA S.A. eligió para la línea CHEVROLET los afamados equipos europeos LOVATO AUTOGAS para el cambio a GLP.

Desde hoy COBANA S.A. es otro miembro de la cadena LOVATO AUTOGAS.

La Paz: DINCO LTDA. Calle Indaburo N° 1345 Tel. 322683
IMEBOL LTDA. Villa Dolores, calle 1, El Alto Tel. 811393/327355
URSIC MOTORS LTDA. Av. Montes N° 716 Tel. 350485/350489
COBANA S.A. Av. Arce N° 2299 Tel. 351723/324799 y en todas las sucursales del país

Oruro: Estación de Servicio FGC Calle Beni N° 25 Tel. 52098/50527

Cochabamba AELGAS LTDA. Calle Mama Ocllo 7037 Km. 3½ carr. Sacaba Tel. 22326/28172

Camiri: CHACO AUTOGAS C 1° de Mayo N° 384 T 408

Tarija: EXIMPORT TARIJA L DA. Calle Gral. Trigo N° 625 Tel. 2262

Santa Cruz: LOVATO AUTOGAS B LIVIA LTDA. Av. Circ valación esq. Chaco T lex 4250 HONNEN BV Tel. 34484/34485 282

Refugiados salvadoreños tienen problema de albergue en Honduras

CACAHUATAL (HONDURAS), 20 (EFE).- La falta de albergue es el principal problema que enfrentan cientos de familias de El Salvador que al huir de la violencia de su país se han refugiado en Honduras.

Esta aldea del Municipio de La Virtud, Departamento de Lempira, en el occidente de Honduras, tiene saturadas todas las casas (unas veinte), y triplicada su población "porque los salvadoreños llegan en enjambre", según relata Simeón Ménez, hondureño propietario de una vivienda.

"Somos todos humanos y los humanos a veces vivimos buenos tiempos y a veces malos -agrega-. Los salvadoreños están en sus malos tiempos y nosotros deseamos compartir nuestro buen tiempo con ellos, así su pena se reduce".

La casa de Simeón está construida de adobe y techo de teja, mide unos cinco por siete metros en una sola sala y aparte la cocina pequeña y un horno, también de barro.

A las paredes de los cuatro costados otras tantas familias salvadoreñas han atado pértigas y sobre ellas tendido pedazos de plástico para techo y a manera de pared, colocan hamaca sujeta sobre varas atadas con bejucos.

Son "cuartitos" pequeños, más bien cubículos, y ahí se albergan, amontonados los miembros de cada familia: Mujer, hijos, abuelos, tíos y la prole de éstos.

Todas las casas están saturadas de gente, lo mismo que los alrededores cercanos, las lomas y cuanto sitio ofrece condiciones para tener unas diez familias.

Costa Rica tiene menos casos de malaria en Centroamérica

SAN JOSE, 20 (EFE).- El Ministerio de Salud informó que Costa Rica tiene el menor índice de casos de malaria entre los países centroamericanos.

El Director de Salud, Leonardo Maranghello, dijo se conforme a los estudios realizados durante 1980 se registraron 77.000 casos en El Salvador, 68.000 en Guatemala, 12.000 en Honduras y 11.000 en Nicaragua, en comparación con apenas 364 casos en Costa Rica.

"Y aunque el número es bastante reducido, indicó el galeno, debe tomarse en consideración que el 63 por ciento es importado de los demás países del istmo".

Maranghello dijo que este cuadro favorable en Costa Rica demuestra que "los programas de erradicación de enfermedades están cumpliendo sus objetivos".

Señaló que, con base también en los estudios, se puede constatar que en ningún momento se han descuidado los programas y que, por el contrario, el trabajo se ha intensificado sustancialmente.

CONFLICTO DE BEAGLE, Santiago de Chile (AP).- El Canciller René Rojas, el día en que Chile entregó la respuesta papal sobre el diferendo limítrofe de Beagle.

En Vaticano sólo se aguarda la respuesta de Argentina que continúa en estudio. El Canciller Rojas (centro) aparece rodeado de miembros de la comisión que estudió la propuesta (AP).

Venezuela: Partidos políticos afinan candidaturas para 1983

CARACAS, 20 (EFE). Cuando aún no han transcurrido dos años desde que asumió la Presidencia de Venezuela el Democristiano Luis Herrera Campins, ya comienzan a sonar en este país los tambores electorales para 1983.

Desde todos los ángulos políticos, centro, derecha e izquierda, se lanzan nombres de posibles candidatos presidenciales para suceder a Herrera Campins.

En el seno del propio partido de gobierno, socialcristiano "COPEI", la cuestión de candidaturas está a la orden del día y la primera opción, según altos dirigentes socialcristianos, la tiene el actual Presidente de la Unión Interparlamentaria Mundial (UIP) Rafael Caldera, quien ya ejerció la alta magistratura en el período 1968–1974.

El ex Presidente Caldera se ha cuidado de anunciar en público si acepta o no esta nominación presidencial, que muchas de sus partidarios consideran prematura.

Por el lado del principal partido de oposición, el socialdemócrata "Acción Democrática", la efervescencia de las candidaturas ha estado a punto de causar una honda división.

Ya han salido a la palestra varios nombres, entre ellos el del actual Presidente de la Cámara de Diputados, Armando Sánchez Bueno, quien confesó que no le disgustaría ser Presidente de la República.

Junto con Sánchez Bueno hay por lo menos cinco figuras que se consideran con méritos suficientes para sentarse en la silla presidencial del Palacio de Miraflores.

Pero mientras los grandes partidos fraguan las posibles candidaturas con vistas a 1983 por anticipado, en el seno de las organizaciones izquierdistas el asunto se ha complicado y está por echar por tierra la posibilidad de conformar un frente unido.

Los anhelos de llegar al Poder han creado serios problemas entre altos dirigentes izquierdistas, que en algunas oportunidades se han acusado entre sí de intentos de fraccionamiento.

Cada organización busca que sea un hombre de entera confianza y nacido en su seno el que englobe las aspiraciones presidenciales dentro de la izquierda.

Pero mientras las pugnas intestinas en los partidos cobran cada día más vigor en torno a una futura candidatura presidencial, entre los observadores políticos se considera como una lucha infructífera y perjudicial a los propios intereses nacionales.

Por el lado del sector económico se ha acusado reiteradamente que la extrema pugna política es un factor que está deteriorando el desarrollo global del país.

En los medios periodísticos estos apetitos de poder son en algunas oportunidades ridiculizados y es frecuente ver caricaturas alusivas al tema.

Un periódico caraqueño publicaba el lunes una de esas caricaturas, donde aparecía un señor dando la mano a otro y presentándose como candidato presidencial, a lo que respondía el segundo que él también era aspirante a la alta magistratura.

En tanto el tema sirve de diversión a bromistas, las prematuras aspiraciones presidenciales son enfocadas por algunos más serios como una muestra de subdesarrollo político.

Lo cierto es que hoy todo el mundo habla del candidato tal o cual y sobre quién ganará las elecciones de 1983, para cuya campaña oficial aún el Consejo Supremo Electoral no ha dado su consentimiento.

Preparativos para la reunión de la Unión Interparlamentaria

LA HABANA, 20 (EFE).- Más de mil diputados e invitados de 90 países participarán en la 68 Conferencia de la Unión Interparlamentaria, que se celebrará en La Habana a mediados de septiembre próximo.

"Los preparativos avanzan exitosamente", afirmó aquí, el lunes un portavoz oficial

Recientemente el grupo parlamentario que encabeza Raúl Roa, Presidente interino de la Asamblea Nacional del poder popular de Cuba, examinó "la marcha de la organización y preparación" del evento, que requerirá" un esfuerzo considerable" de los 46 diputados que integran el grupo.

Entre los temas a tratar en la reunión figuran "el desarme la distensión y la seguridad internacionales, la crisis energética, y la liquidación de los vestigios del colonialismo y las prácticas del "aparthid" y la preservación de las minorías étnicas".

Berlín Oriental fue sede de la anterior reunión de este tipo en septiembre del pasado año.

Se informó aquí, que antes de la Conferencia de La Habana, tendrá lugar en Manila, el próximo mes de abril, una reunión del Consejo Interparlamentario y de las cinco comisiones de trabajo para analizar los temas a discutir en La Habana y la elaboración de los proyectos de resoluciones que deberán ser aprobados en la capital cubana.

La Unión Parlamentaria, que fue fundada en París en 1889 como organismo internacional de carácter "no gubernamental", radica en Ginebra desde 1921 y "está constituida por los grupos parlamentarios nacionales de los países miembros".

Un portavoz de los parlamentarios cubanos indicó que "la referida Unión tiene entre sus objetivos fundamentales la promoción de contactos personales entre los miembros de los parlamentos y la coordinación de acciones comunes de colaboración entre los respectivos Estados".

También "dictamina sobre problemas de carácter internacional susceptibles de ser resueltos por la acción parlamentaria".

Pertenecen a la organización, por el área europea, entre otras naciones Austria, Bélgica, Bulgaria, Checoslovaquia, España, Francia, Gran Bretaña, Hungría, Italia, Polonia, República Democrática Alemana, República Federal Alemana Rumania, Suecia, Suiza, Unión Soviética y Yugoslavia.

Por América forman parte de la Unión Brasil, Canadá, Colombia, Costa Rica, Cuba, Ecuador, Estados Unidos, Guatemala, Haití, México, Panamá, República Dominicana, Paraguay y Venezuela

Argelia Australia, Filipinas, India, Irak, Israel, Japón, Mozambique, Sri Lanka, entre otros Estados, integran la Unión Interparlamentaria en África Asia y Oceanía.

Campesinos levantaron bloqueo a zonas petroleras en México

MEXICO, 20 (EFE).- Los campesinos que el domingo bloquearon los accesos a zonas petroleras del sur de México, se retiraron del lugar ayer luego de negociaciones entabladas con las autoridades judiciales y de Petróleos Mexicanos de Chiapas, informo "PEMEX" hoy aquí.

La empresa indicó que el bloqueo incluyó tres vías de comunicaciones que entorpecieron los trabajos en el área industrial de PEMEX en reforma y diversos campos petroleros de Chiapas.

Señaló "PEMEX" que el lunes sus funcionarios mantuvieron conversaciones con los responsables del bloqueo, de las que participaron autoridades estatales y de la Procuraduría General de la República.

Estas últimas, a instancia de "PEMEX" habían iniciado las investigaciones correspondientes mediante la toma de declaraciones y el levantamiento de actas para determinar las responsabilidades del caso.

Comunicó Petróleos Mexicanos que las autoridades "conocieron con detalles las peticiones que le fueron formuladas y procedieron a su evaluación por las vías legales, con la finalidad de obrar con estricto apego al derecho".

Indicó la empresa petrolera que "fueron sentadas las bases para que, en forma conjunta, el gobierno chiapaneco y PEMEX examinen y determinen tanto las peticiones como el monto de eventuales indemnizaciones".

La zona en cuestión está ubicada entre los Estados de Chiapas y Tabasco, a unos 900 kilómetros al sureste de la ciudad de México.

Amenaza guerrillera mantiene la tensión en El Salvador

SAN SALVADOR, 20 (EFE).- A pocas horas de la toma de posesión de Ronald Reagan como Presidente de los Estados Unidos, El Salvador parece tranquilo mientras que la guerrilla sigue sin lanzar el ataque definitivo que muchos pronostican para esta fecha.

Las autoridades informaron que, en los catorce Departamentos (provincias) de El Salvador, la normalidad es casi absoluta.

La cadena central de radiodifusión, que tenía enlazadas las emisoras de todo el país, ya ha terminado, y solo hay que conectar tres veces con ella (tal igual que antes de la ofensiva), pero el toque de queda, o ley marcial, parece que continuará unos días más.

La noche salvadoreña, famosa en años anteriores por su ambiente alegre incluso hasta la madrugada, quedó en los últimos meses, para los delincuentes, las bombas y los disparos a boca jarro para arrebatar cinco colones (dos dólares), el reloj o el coche a quien osase andar a esas horas por la ciudad.

El toque de queda terminó con todo eso, pero también se cobró otras vidas (casi 50 el fin de semana), entre delincuentes, guerrilleros o civiles desplazados que salieron a la calle entre las siete de la tarde y las cinco de la madrugada.

Pero este ambiente, de tranquilidad y casi distensión, vuelve a recordar los días previos de la "ofensiva general" cuando ayudó mucho el factor sorpresa jugado por la guerrilla.

Unos días antes del sábado 10, el Ejército dijo que había tomado la iniciativa y que no pensaba soltarla. Pero, apenas tres días después, lo sorprendió la guerrilla.

Ahora vuelve a repetirse ese ambiente de tranquilidad y los dos últimos golpes del Ejército, uno en Santa Ana, 67 kilómetros al oeste de San Salvador, con 87 muertos, y el otro en "Las Ventanas", área rural 40 kilómetros al norte" y el repeler la ofensiva, hacen que las Fuerzas Armadas estén eufóricas, convencidas de que la guerrilla está desmembrada.

Esto mismo pensaban los coroneles Guillermo García, Adolfo Castillo y Rafael Flores Lima, Ministro, Viceministro de Defensa y Jefe de Estado Mayor, respectivamente, cuando, el miércoles 7, no daban ninguna opción a los guerrilleros después de haber operado con éxito en el volcán San Salvador (27 guerrilleros muertos) y el volcán Guazapa (30 guerrilleros muertos).

Lo que no parece encuadrar en este panorama, o tal vez lo están preparando como una salida de emergencia, es el intento por parte del Frente Democrático Revolucionario (FDR) y del Frente Farabundo Martí para la Liberación Nacional (FMLN), de negociar la paz por medio de los Estados Unidos.

Según anunció el domingo Radio Liberación vox oficial del "FMLN", un emisario del "FDR" y del "FMLN", (ambos trabajan de común acuerdo) fue el pasado día 14 "a ofrecer diálogo constructivo al Embajador de los Estados Unidos en Honduras, pero aquel fue rechazado".

Radio Liberación manifestó que los puntos que llevaba el emisario para negociar eran: 1- Alto al fuego. 2- Reorganización del gobierno: 3- Disolución los cuerpos represivos: Reorganización del Ejército: Reformas: y 6- Elecciones.

Cuando el Obispo Arturo Rivera y Damas dice que no han terminado las posibilidades de buscar una solución pacífica que termine con la lucha, es intento de diálogo, del que había los Estados Unidos, han dado confirmación, pocos haber abierto una puerta a esperanza.

Los riesgos del periodista en la cobertura de informaciones

SAN SALVADOR, 20 (LATIN). La muerte de un corresponsal extranjero, la desaparición de otro y la detención de un tercer periodista, en el curso de una semana, constituyó un vivido ejemplo de los peligros que afrontan aquellos que tienen como misión informar sobre los luctuosos acontecimientos que se desarrollan en El Salvador.

Ina Mates, un sudafricano de 32 años, conducía un automóvil en el que viajaban dos colegas cerca de la ciudad de Aguilares, al norte de esta capital, cuando una mina estalló frente al vehículo.

Mates, quien se desempeñaba como camarógrafo de la agencia noticiosa United Press International fue alcanzado en la cabeza por una esquirla y murió en un hospital tras ser sometido a una prolongada intervención quirúrgica.

"Creo que fue una mina accionada a control remoto", declaró uno de los sobrevivientes, John Hoagland, de la revista Newsweek. "Realmente no se quien pudo hacerlo" acotó.

Hoaglanda y Susan Meiselas, ambos fotógrafos de medios periodísticos estadounidenses escaparon milagrosamente sin heridas graves de la explosión, pese a resultar seriamente contusionados, y retornaron a su país poco después.

Sin embargo, su retorno no fue imitado por más de 150 periodistas que permanecen aquí para informar sobre la denominada ofensiva final lanzada por los guerrilleros izquierdistas contra el gobierno.

"Ese fue el golpe de gracia, no volveré a salir de la capital otra vez", afirmó un periodista, recordando que la semana pasada tres colegas que viajaban en un automóvil perfectamente identificable fue blanco del fuego de armas automáticas.

"El problema aquí es que no existe una línea de combate, los bandos no están claramente definidos. Si se tratara de una guerra convencional, entonces estosería más seguro explicó otro.

La violencia política, que muchas oportunidades se ha indiscriminada, ha cobrado la vida de más de 9.000 personas este país centroamericano durante 1980 y muchos corresponsales temen que desaparecido John Sullivan, periodista libre, pueda sumar a la trágica lista de este año

El rastro de Sullivan perdió la semana pasada en una zona rural y no volvió a tener noticias de él desde entonces. Los hombres de prensa local enfrentan un riesgo similar.

El director y propietario del principal diario del país, La Prensa, resultó seriamente herido en dos oportunidades, siendo atentados contra su vida.

La Policía sospecha que esos ataques fueron obra de elementos izquierdistas, pero los responsables no consideran que el peligro para sus vidas provienе fundamentalmente de encontrarse en un mal lugar en el momento menos apropiado.

En la vecina Nicaragua hace dos años, un periodista estadounidense fue asesinado a balazos frente a la horrorizada mirada de millones de telespectadores por un soldado de la guardia nacional del derrocado gobierno de Anastasio Somoza Debayle.

Casi todos los periodistas que visitan este país se alojan en un lujoso hotel ubicado a pocos metros del centro de esta capital, al que se considera como uno de los lugares relativamente seguros.

El apresurado viaje de retorno de los periodistas a la queda, que se inicia a las 19.00 horas, no constituye un camante para los tensos nervios de los corresponsales.

A partir de ese momento, un tenso silencio se adueña de la ciudad, quebrado por ladridos de los perros u ocasionales tiros.

El Presidente López Portillo inicia hoy viaje a la India

MEXICO, 20 (EFE).- El Presidente de México, José López Portillo, iniciará mañana, miércoles, un viaje a la India, durante el cual realizará "escalas técnicas" en España, Egipto, Grecia y Bahamas.

Según fuentes oficiales, el Mandatario mexicano estará en la India entre el 28 y el 30 del presente mes. López Portillo se entrevistará con la Primera Ministra, Indira Gandhi, y otros altos funcionarios del gobierno indio.

La visita de López Portillo a la India pretende, de acuerdo con los informantes, buscar un incremento en las relaciones amistosas y políticas de ambos países. Se estima que durante la estancia de López Portillo en la India se firme un acuerdo para que México suministre petróleo al país asiático.

Asimismo, es de esperarse que se llegue a un acuerdo sobre la cooperación que la India pueda brindar a este país en materia agropecuaria, sector en que México pretende lograr un avance significativo, que le permita alcanzar la autosuficiencia alimentaria.

La estancia de López Portillo en Sevilla, el día 22, será de estricto orden extraoficial y no se sabe si mantendrá algún contacto con miembros del gobierno hispano. El Presidente mexicano estará en la ciudad española durante aproximadamente 24 horas, ya que pernoctará allí.

Asimismo, en ese marco, se cree aquí, se encuentran la "escala técnica" que López Portillo realizará en Egipto donde, según fuentes extraoficiales, se entrevistará con el Presidente Anuar El Sadat.

Cabe señalar que el Presidente mexicano se entrevistó, de manera privada y extraoficial, el pasado fin de semana en esta ciudad, con el Primer Ministro canadiense, Pierre Eliot Trudeau, para conversar sobre el diálogo Norte-Sur.

El programa oficial de la visita del Mandatario mexicano a la India indica que será recibido por Indira Gandhi el día 25 y ese mismo día sostendrán ambos dirigentes su primera ronda de conversaciones.

El día 26, López Portillo presenciará un desfile conmemorativo de la independencia india y viajará a la provincia de Agra, donde visitará el mausoleo del Taj Mahal.

Al día siguiente el Presidente López Portillo recorrerá las Cuevas de Ajanta y los templos de Ellora. Por la tarde se trasladará a Bombay, acompañado por un alto jefe militar de la India.

El 28 de enero López Portillo conocerá el centro de investigaciones científicas "Bhabai" y el museo de "Principe de Gales". Además, el Mandatario recorrerá los astilleros "Lassen and Toubasse" y el Centro Nacional de Bellas Artes, donde se entrevistará con diversos intelectuales.

José López Portillo será declarado "Doctor Honoris Causa" de la Universidad de Delhi el día 29, mismo en que asistirá a una comida de honor que le ofrecerá Indira Gandhi. Asimismo el Presidente dará una conferencia de prensa en la embajada mexicana de la capital de la India.

A su regreso, López Portillo realizará "escalas" en Atenas (Grecia) y Nassau (Bahamas) ciudades en que se desconoce si López Portillo celebrará reuniones con los Jefes de Estado.

López Portillo será acompañado en su viaje por los Presidentes de las Cámaras de Diputados, Luis M. Farías, y de Senadores, Joaquín Gamboa Pascoe, así como por el director Supremo Corte de Justicia, Agustín Téllez Cruces y varios Secretarios de

Resurgimiento guerrillero en Colombia

BOGOTA 20 (LATIN).- El gobierno admitió el resurgimiento de la actividad guerrillera en Colombia y anunció la adopción de "medidas militares" para contrarrestar la escalada subversiva.

El Ministro de Defensa, General Luis Carlos Camacho Leyva, declaró a la prensa al abandonar una prolongada sesión del Consejo de Gabinete, que "evidentemente hay síntomas de resurgimiento de la actividad guerrillera en el país"

El Ministro no precisó el tipo de medidas serán tadas para enfrentar la escala de los grupos extremistas, que en lo que va del año tomaron tres poblaciones, cometieron cinco secuestros y ultimaron a 21 personas acusándolas de ser "enlaces" o "informantes" del Ejército.

La última incursión guerrillera ocurrió ayer, en la población de las Brisas, al este del país, cuando un comando de las autodenominadas Fuerzas Armadas Revolucionarias de Colombia (FARC) dio muerte a cuatro presuntos "informantes" y arengó a los pobladores contra el gobierno.

En Colombia o guerrilleros de provisionales FAL Popular de Liberac chino, y del Ejérc Liberación Nacional (E proclaristas, que principalmente actúan en zonas rurales.

Las autoridades han señalado como movimientos subversivos que operan en áreas urbanas, el llamado Autodefensa Obrera y el M-19 que parece haber entrado en receso para promocionar la llamada "Candidatura Popular" a la Presidencia de su máximo líder Jaime Bateman Cayon.

Actualmente se cumple en Bogotá un juicio militar contra casi dos centenares de personas sindicadas de secuestro, rebelión, asonada y otros delitos.

INGENIO AZUCARERO GUABIRA
LICITACION PUBLICA Nº. 5/81
Provisión 1.500 T.M. Cal Hidratada
CONVOCATORIA

La Corporación Boliviana de Fomento, invita a las firmas industriales y comerciales legalmente establecidas en el país, a la presentación de propuestas para la provisión de 1.500 T.M. de CAL HIDRATADA, con destino al Ingenio Azucarero Guabirá de la Corporación Boliviana de Fomento, de acuerdo a las Especificaciones y Condiciones generales elaboradas para el efecto.

El pliego de especificaciones puede ser retirado de las oficinas de C.B.F. sección caja ubicada en la Avda. Camacho Nº. 1485, previo pago de la suma de $b 300.- (TRESCIENTOS 00/100 PESOS BOLIVIANOS) por ejemplar.

Las propuestas deben ser presentadas de acuerdo con las formalidades establecidas por el Decreto Ley Nº. 15223 de 30 de diciembre de 1977 en Departamento Jurídico de C.B.F., 4to. Piso del Edificio LA URBANA hasta horas 15 del día 5 de febrero de 1981.

La Paz, Enero de 1981

COMPRO JOYAS

TODO LO QUE TENGA EN ORO Y PLATA, brazaletes, anillos, dentaduras en cualquier estado, monedas pago desde $b. 400 hasta $b. 1000 el gramo, porque necesito PAGO MAS QUE TODOS, recojo empeños de joyas le facilito dinero, visite a los que dicen que pagan mejor SI QUIEREN PERDER TIEMPO, luego venga a convencerse, ganará más, pago al contado y al instante.

SOMOS LA OFICINA PRINCIPAL "KOLLO KORY" de compra de Joyas, Loayza 250 Edif. Castilla primer piso Of. 106 A SU OFERTA PAGO MAS.

Honorable Alcalde Municipal de Santa Cruz de la Sierra
Convocatoria a propuestas

Por disposición de la Junta de Almonedas Municipal, se convoca a propuestas para la licitación de los siguientes impuestos municipales correspondientes a la próxima Gestión de 1981:

CONCEPTO	BASE
1. Corambre sobre 65.000 cueros anuales, mínimo	$b. 13.045.500.-
2. Comercialización de cuero vacuno	$b. 225.000.-
3. Comercialización de suela	$b. 441.000.-

NOTAS

a) En los montos arriba mencionados está incluido el recargo universitario del 20%.

b) La adjudicación de la corambre se hará sobre la cantidad anual mínima de 65.000 cueros vacunos. En caso de que por razones de fuerza mayor, debidamente comprobada, dicha cifra sea menor durante el año, se efectuarán las deducciones consiguientes del monto base en favor del licitador y en caso contrario se harán los incrementos respectivos en favor del Tesoro Municipal.

c) Los cueros serán retirados frescos y no salados del Matadero Municipal de La Pampa de la Isla.

REQUISITOS

1. Las propuestas se presentarán en papel sellado y timbre de ley con firma de abogado.

2. Se acompañarán certificados de Solvencia Tributaria de la Renta Tesoro Municipal y Contraloría Departamental.

3. Se adjuntarán Boleta de Garantía Bancaria, por seriedad de propuesta, equivalente al 5% del monto de la misma. (No se admitirá otro tipo de garantía).

4. Boleta de Garantía Bancaria, por incumplimiento de contrato, en caso de adjudicación, equivalente al monto de dos duodécimas.

5. Los pagos se efectuarán por duodécimas adelantadas.

Las propuestas con todas las formalidades de Ley, se recibirán en la Secretaría General de la H. Alcaldía Municipal de Santa Cruz de la Sierra, en sobre cerrado y lacrado, hasta hrs. 10.00 del día lunes 26 de enero de 1981.

La H. Alcaldía Municipal de Santa Cruz de la Sierra, en sobre cerrado y lacrado, hasta hrs. 10.00 del día lunes 26 de enero de 1981.

La H. Alcaldía Municipal se reserva el derecho de someter a puja abierta la adjudicación del cobro de los mencionados impuestos, si así conviene a sus intereses.

Mayores informaciones se proporcionarán en la Dirección de Finanzas de esta H. Alcaldía.

Santa Cruz de la Sierra, 6 de enero de 1981

Vº Bº Tcnl. DEM Luis F. López Bacigalupo
ALCALDE MUNICIPAL

COMPRAMOS

Como estén en Oro y Plata monedas ($b. 900, el gramo recojo joyas empeñadas, pago mejores precios y al contado. Visítenos en horas de oficina. Murillo 736 Of. 3 (altos). Esq. Sta Cruz).

ORO - PLATA
COMPRO

Joyas de oro y plata, monedas $b. 900 el gramo, aros matrimoniales, pulseras, aretes, dentaduras, etc. como estén. Pago instantáneo Socabaya 419 esq. Potosí Of. 3 de 9:00 a 12:30 y de 14:00 a 19:30 todos los días

LIQUIDACION DE MERCADERIAS

Balanzas de gancho de 100 kilos $b. 680.-
Romanillas de 20 Kilos $b. 100.-

Estuches importados para máquinas de coser $b. 300.- Ventas VELAMOR & CIA. Figueroa 612.

JOYAS COMPRO

Exacto todas las joyas que tenga se las compramos al contado y a buenos precios, no importa el estado en que se encuentran, monedas, las pagamos hasta $b. 900.-- el gramo visítenos en el Prado Edif. Alameda, Mezzanine Off. 2B Todos los días de 9:00 a 12:30 y de 14:00 a 19:30

LUCHA CONTRA EL CANCER

NUESTROS SEGUROS DE VIDA
UNION INSURANCE COMPANY S.A.
COMPAÑIA DE SEGUROS UNION S.A.

- Participan a sus asegurados, del Sorteo mensual realizado en fecha 20 del presente mes, ante Delegado de la Superintendencia señor Rolando Vásquez Martínez y presencia del señor Notario de Fe Pública de Primera Clase Sr. Horacio Osinaga.

- En el mismo que salieron favorecidos los siguientes símbolos:

SERIE "A" $us. 1.000,-- D-C-D
SERIE "B" $us. 500,-- E-F-E
SERIE "C" $us. 300,-- H-J-I

- Sorteo efectuado en las oficinas de la Compañía, calle Landaeta Nº. 221 esq. Plaza Franz Tamayo 3er. piso.

La Paz, enero 20 de 1981
evc/.

UNION INSURANCE COMPANY S.A.

Joaquín Cuevas Ocampo
JEFE DEPTO. DE VIDA

Rehenes

Discreción, tenacidad y capacidad de mediación de los tres argelinos

AVIONES PARA LOS REHENES.-Base aérea del Rin—Nain 20 (AP). Un soldado norteamericano camina bajo la cola de un avión DC-9 preparado con equipo médico, mientras se aguarda la llegada de los rehenes desde Irán (Radiofoto AP)

ARGEL, 20 (EFE).- La historia de la liberación de los 52 rehenes norteamericanos está ligada a la discreción, tenacidad y capacidad de mediación de los tres emisarios argelinos -dos embajadores y un financiero- que, de alguna manera, la hicieron posible, destacan medios diplomáticos en Argel.

Abdelkrim Gharaieb, Embajador de Argelia en Irán, Reda Malek, Embajador en Estados Unidos, y Mohamed Seghir Mostefai, Presidente del Banco Central de Argelia, viajaron repetidamente a Washington y Teherán canalizando propuestas, mensajes, ofertas y contra-ofertas.

En varias ocasiones mantuvieron conversaciones directas con el Presidente Carter y el Primer Ministro iraní, Ali Radjai, así como con el Presidente Bani Sard.

Su labor, elogiada por norteamericanos e iraníes, ha dado sus frutos, tanto para la diplomacia argelina a partir de ahora, más "discreta y eficaz" si cabe que antes- como para los 52 rehenes norteamericanos en manos de Irán durante 444 días, que gracias a su mediación vuelven a casa.

El embajador argelino en Teherán, Abdelkrim Gharaieb, de 45 años de edad, es conocido por su acendrado islamismo, con cuyos líderes mundiales mantiene relaciones de amistad.

Durante su estancia en París como Presidente de la "Asociación de Emigrantes Argelinos" se relacionó con el actual Presidente iraní Bani Sard y con el Ayatollah Khomeini, entonces exiliados.

Reda Malek, Embajador en Estados Unidos, ocupó varios puestos diplomáticos en Yugoslavia, Francia y la URSS, fue Ministro de Información en el último gabinete del fallecido Presidente Huari Bumedian y uno de sus redactores de la "carta nacional" Argelina, máximo ideario del partido único "Frente de Liberación Nacional" (FLN).

El otro emisario, Mohamed Seghir Mostefai, Presidente del Banco Central de Argelia, fue tesorero del "FLN" durante la guerra de la independencia de este país.

Su actividad pública se ha desenvuelto siempre en el mundo de las finanzas, de las que es considerado un gran experto.

EXAMEN MEDICO.-Teherán, 20 (AP). Elizabeth Ann Swift durante el examen médico. Los rehenes norteamericanos estuvieron cautivos en Teherán más de un año. El estado de salud de algunos de ellos es delicado (Radiofoto AP).

Begin presentó proyecto de ley para disolver parlamento israelí

JERUSALEN, 20 (AP).- El gobierno del Primer Ministro Menahem Begin presentó hoy un proyecto de ley para disolver el Parlamento y convocar elecciones cuatro meses antes de lo previsto, pero enfrenta una batalla legislativa a propósito de la fecha de los comicios.

El proyecto de ley propone el 7 de julio como fecha de la elección, mientras que el Partido Laborista de oposición exige que se realice a más tardar en mayo.

Los laboristas dijeron que se abstendrán de votar en la sesión de hoy, lo cual asegura la aprobación del proyecto de ley. También prometieron no presentar oposición durante el primero de los tres debates, pero se anticipa un arduo debate en la Comisión Legislativa sobre la fecha de elecciones lo cual bloquearía el trámite del proyecto durante dos semanas antes de que vuelva a la Cámara para su aprobación final.

Begin, cuyo mandato habría finalizado el 17 de noviembre, se vio obligado a adelantar las elecciones por la renuncia del Ministro de Finanzas Yigael Hurvitz y el retiro de su partido de la coalición de gobierno, con lo que quedó con una minoría de 59 escaños en la Cámara de 120.

El agresivo diputado opositor Moshe Shahal acusó al gobierno de tácticas dilatorias y propuso que las elecciones se realicen "a más tardar el 12 de mayo".

"Para el bien del país, este gobierno tiene que irse lo antes posible", dijo.

Algunos observadores creen que el gobierno tendrá que transar por una fecha anterior al 7 de julio, que cae durante el mes de ayuno religioso musulmán de Ramadán. Alrededor del 15 por ciento de los votantes en Israel son musulmanes. Esa fecha también coincide con el período de vacaciones escolares, cuando muchos israelíes viajan al exterior.

El proyecto de ley de disolución del Parlamento entra en vigor el día de las elecciones. Hasta entonces, el gobierno funciona normalmente, con plenos poderes para introducir leyes y firmar acuerdos internacionales.

Un paso atrás en la anunciada fusión entre Libia y el Chad

TRIPOLI, 20 (EFE).- El Coronel Moamar el Gadafi dio un paso atrás respecto a la anunciada "fusión" hace dos semanas con el Chad, país africano limítrofe al norte con Libia.

El máximo dirigente libio declaró esta madrugada ante una concurrida asistencia de delegaciones africanas y tercermundistas aquí que "no puede haber por el momento una fusión de Libia y el Chad", cuando no existe aún "una completa unidad de la nación árabe".

Con la prórroga indefinida que decidió Gadafi para la fusión con el Chad se despeja una incógnita de primer orden en la situación africana, dada la inquietud que mostraron diversos países de este continente al conocer los proyectos de los dos gobiernos, chadiano y libio.

No obstante, entre el Chad y Libia sigue vigente un acuerdo de cooperación militar y tropas del Coronel Gadafi siguen estacionadas en la capital chadiana, Yamena, con el consentimiento explícito del gobierno legal de Goukuni Uedeidi.

Por primera vez, anoche el jefe de la revolución libia expuso claramente las razones que le motivaron a intervenir militarmente en el Chad asumiéndolas en "un deber para defender la integridad del Chad", viéndola Gadafi amenazada por "el imperialismo".

No dejó de sorprender el no moderado que adoptó el dirigente libio en toda su intervención en la que tuvo palabras y comentarios para los principales temas que desde el laqueo de la actualidad internacional.

Con frases de matices muy diplomáticos, Gadafi definió la postura política de su gobierno frente a las dos grandes potencias, Unión Soviética y Estados Unidos, insistiendo en la equidistancia respecto a ambas.

La afirmación de que "Libia no es ni comunista, ni marxista" fue repetida con insistencia por Gadafi y en una ocasión la acompañó con la alusión de que "Estados Unidos lo saben".

Esta profesión de fe política del revolucionario islámico, Gadafi, por haber sido pronunciada horas antes de que tome posesión de la Presidencia norteamericana, Ronald Reagan, es una prueba suficiente que da a entender una voluntad de moderación del gobierno de Trípoli en la escena internacional.

Pese a todo, quiso el máximo dirigente libio respetar, siempre pero términos suavizados, las bases que inspiran a su ideología encaminadas a conseguir "una tercera vía", distinta a la occidental y socialista, en la que la "nación árabe" tendría un lugar predominante.

En este sentido trabaja el denominado "Congreso del Pueblo Arabe", respaldado totalmente en su aspecto financiero por Libia y que ayer concluyó en esta capital una reunión extraordinaria para adoptar un plan de acción para 1981.

Situación en el Golfo Pérsico luego de liberación de rehenes

LONDRES, 20 (LATINREUTER).- El levantamiento de las sanciones de Occidente contra Irán luego que libere a los rehenes estadounidenses no tendría un poronto efecto en la suerte iraní en la guerra del Golfo Pérsico con Iraq, según estimaron analistas militares en Londres.

El congelamiento de repuestos y suministros para las Fuerzas Armadas Iraníes, equipadas por Occidente, no les impidió llevar adelante la guerra durante cuatro meses ni montar, a principios de año, una gran contraofensiva en numerosos frentes, aunque resultara abortada.

Los analistas destacaron que la guerra se ha estado desarrollando en una relativa baja escala, consumiendo sólo limitadas cantidades de equipos.

Los iraníes también experimentaron pocas dificultades pese al embargo estadounidense para obtener lo que necesitaron a través de los comerciantes internacionales de armas.

No estuvo claro si el fin de la crisis de los rehenes podría abrir las puertas para que los Estados Unidos reanuden el suministro de armas a Irán, en vista de la declarada política de neutralidad de Washington.

Las especulaciones surgidas cuando se inició la guerra de una transacción rehenes-armas era posible fue descartada firmemente por los iraníes.

Washington suspendió los suministros militares a Irán a los pocos días de que fue tomada su embajada en Teherán el 4 de noviembre de 1979. En ese momento Irán estaba tomando cargamentos por una orden de 300 millones de dólares de repuestos y partes para sus aviones y armas de fabricación estadounidenses.

Algunos analistas creen que el acuerdo final de la crisis de los rehenes podría contener la aceptación estadounidense de reanudar sus suministros de armas, sin los cuales Irán no podría esperar romper el estancamiento de la guerra del Golfo Pérsico.

Anuncio de visita de Gadafi a Italia provocó pequeña tormenta política

ROMA, 20 (EFE).- La anunciada visita a Roma del líder libio, Muamar Al Gadafi, un nombre al que se acusa de anunciar el terrorismo italiano, provocó ya una pequeña "tormenta política" que amenaza crecer y poner al gobierno, una vez más, en dificultades.

Invitado a visitar oficialmente Italia en noviembre de 1980 por el entonces Primer Ministro Italiano, Giulio Andreotti, Gadafi anunció en diciembre último, por medio de su Ministro "político" de Asuntos Exteriores Ahmed Ashati, que se disponía a aceptar la invitación en la primera mitad de 1981, si bien no se había todavía la fecha "por motivos de seguridad".

Shahati aprovechó su estancia en Roma para invitar al Presidente de la República, Alessandro Pertini, a visitar Libia, mientras el Jefe del Estado italiano parece haber recibido la invitación con escaso entusiasmo, en opinión de la prensa local.

El primer político que reaccionó ante la "amenaza" de la visita hecha por Gadafi fue el Secretario General del Partido Socialdemócrata Italiano, Pietro Longo, que dijo recientemente: "Si Gadafi viniese a Italia sería una provocación y un insulto para todo el pueblo italiano".

La reacción del Partido Comunista Italiano ha sido "más cauta", aunque también de escaso entusiasmo.

Giancarlo Pajetta, el responsable de los Asuntos Exteriores en el comunismo italiano, resaltó que parece absurdo que un mismo gobierno italiano invite a Gadafi a visitar el país, y, al mismo tiempo, lo acuse de crímenes.

"Una visita de Gadafi sería totalmente inoportuna", sostiene Giovanni Spadolini, secretario general republicano, quien resaltó, además, que "la política del Presidente libio es contraria a los intereses no sólo de Italia, sino de toda la Europa comunitaria".

El dirigente republicano recordó que Gadafi es el "jefe de fila del Frente de Rechazo" y "el financiador de la guerrilla palestina" que "muchas veces se ha vanagloriado de haber empujado y apoyado movimientos subversivos en Occidente".

En la sede del Partido Socialista no hay entusiasmo, pero tampoco se quiere hacer una campaña contra la visita del líder libio.

Ricardo Lombardi, uno de los dirigentes del ala izquierda socialista, comenta que "no tiene sentido rechazarla (la visita) a menos que no se desee arrojar por completo la relación entre los dos países".

¿Quienes son los ex-rehenes?

WASHINGTON, 20 (EFE).- Los 52 norteamericanos que durante 444 días permanecieron como rehenes en Irán son un grupo heterogéneo, que ni el gobierno estadounidense ni el propio Irán han identificado exactamente.

Sus edades van desde los 21 hasta los 64 años, y la media se sitúa en los 40 años de ellos (no se sabe la edad de un miembro de la CIA, según Donald Sharer) es de 37 años y medio.

El grupo está compuesto por diplomáticos de carrera, funcionarios administrativos, miembros del Departamento de Estado destacados en "misión", "Marines" a cargo de la protección de la embajada y ciudadanos, como William Daugherty, que habían ido a hacer trámites a la sede diplomática.

Hay dos rehenes son mujeres: Kathryn Koob, directora de la Asociación irani-norteamericana, que llegó a Teherán en enero de 1979, y Elizabeth Ann Swift, de la sección política y uno de los pocos de la jerarquía diplomática de la misión.

Las otras dos mujeres y los negros-excepto uno de ellos- han sido liberados a los pocos días de la toma de la embajada: las primeras, en razón de su sexo y, los segundos, por ser considerados "oprimidos" por la sociedad norteamericana, en opinión del ayatollah Khomeini.

La mayoría de los rehenes tienen su residencia en Virginia Occidental, dos Estados que circundan a la capital federal (el Distrito de Columbia), en la misma ciudad de Washington. Otra docena de Estados de la unión tienen entre los rehenes a sus hijos.

Tres de los rehenes llevan apellidos de origen hispano. Moorehead Gallegos, de 22 años, cuyos padres viven en pueblo Colorado) y es Sargento de los "Marines" y James Michael Lopez, también de 22 años y con el mismo puesto, que había sido enviado a la embajada un mes antes de que la asaltaran los estudiantes islámicos el 4 de noviembre de 1979.

Finalmente, Bruce Laingen era el Encargado de negocios de la embajada de los Estados Unidos en Teherán cuando comenzó la crisis, la cabeza visible de la administración norteamericana que acabaría por el Poder y cuyo esfuerzo por resolver terminó en el último minuto de su mandato.

Aliados de Estados Unidos recibie júbilo el anuncio de liberación de

LONDRES, 20 (LATINREUTER).- El fin de la crisis de 14 meses de los rehenes en Irán fue recibido hoy con enorme alivio por los aliados de Washington, junto a algunas expresiones privadas de duda acerca de las consecuencias que tendrá para el futuro del papel estadounidense en el mundo.

En Europa Occidental, donde funcionarios gubernamentales se mostraron renuentes a evaluar públicamente el impacto de la crisis de los cautivos en el prestigio estadounidense, la simpatía por la posición de Washington estuvo mezclada a veces con una visión crítica de la forma como el gobierno del saliente Presidente Jimmy Carter manejó la situación.

Algunos funcionarios vieron la decisión estadounidense de intentar un rescate militar en abril como claramente perjudicial para la postura de Washington en Europa Occidental.

Se sabe que el Canciller aleman federal Helmut Schmidt consideró la incursión como un ejemplo ilustrativo del reiterado fracaso del Presidente Jimmy Carter en consultar a sus aliados, que recién habían aceptado participar en las sanciones contra Irán en el convencimiento de que no se había planeado tal acción militar.

Por lo menos públicamente, los amigos de los Estados Unidos se limitaron a expresiones de alivio al surgir la información sobre el acuerdo final en la crisis de los rehenes.

Un vocero de la oficina de relaciones exteriores británica dijo: "Todos los países sentirán alivio al ponerse fin a la violación de uno de los principios más fundamentales de la ley internacional"

En Noruega, el Primer Ministro Advar Nordli expresó gran satisfacción y envió un telegrama al Presidente Carter en el que elogió la perseverancia y moderación que caracterizaron la actuación del Mandatario, al tiempo que en Italia el Primer Ministro Arnaldo Forlani emitió conceptos similares.

Egipto, el amigo más cercano a los Estados Unidos en el mundo árabe, también vio el episodio de los rehenes como una inquietante evidencia de la pérdida de prestigio y confianza en los Estados Unidos.

En privado, algunos funcionarios egipcios expresaron temores de que el fracaso estadounidense en liberar a los rehenes por la fuerza pueda ser síntoma de una debilidad profundamente enraizada.

Aquellos reiterados intervención Afganistán e incapaci de intervenir en el conflict

Insinúan que habrá pe muerte en el Juicio d

PEKIN, 20 (EFE).- Un importante legislador chino insinuó que habrá penas de muerte contra alguno de "las bandas de Lin Biao y Jiang Qing", pero en tal caso, habrá una suspensión de la pena durante dos años.

Si al término de los dos años, con trabajos forzados, el condenado no da señal de arrepentimiento, entonces será ejecutado.

En concreto, podría ser condenada a muerte, por este sistema, la viuda de Mao Zedong, Jian Qing, y para ella lo solicitó directamente el Fiscal.

Por otro ambigua inte sufrir la mism Chunqqiao, Ministro.

Los otros en el juicio pol a finales de 19 cinco militar condenados menores a ca

Se aice, con los mili especial magn porque en ser sus crímenes para evitar ejército.

Los cinco los civiles, exsecretario Mao— se encu desde el año 19 presunto inter Estado por par de la Defensa, eran seguidore

La viuda compañeros encarcelados h tro años por or feng, quien, a s ber caído ahora nominalmente Partido Comi aparece en pál más de dos me

A la "Banda se le atribuye contra dirigent pueblo e intent del Poder.

"Hace ya m terminó el juic diez personas y hecho pública dice aquí que en el seno del Pa Chino.

El legislad públicas algunas bre la próxima s Fuzhi, Vicedi Comisión Legisla Permanente de Nacional.

Tensión diplomática entre Holanda y China

LA HAYA, 20 (EFE).- El gobierno holandés estudia detenidamente la nota de la República Popular China en la que pide a Holanda la "apertura de negociaciones para reducir las relaciones diplomáticas entre ambos países a causa de un simple proyecto holandés de vender dos submarinos a Taiwan (China Nacionalista). Según medios diplomáticos de La Haya, los términos de la nota china "dejan abierta la puerta a las negociaciones para evitar llegar a esa situación"

Tras un primer momento de asombro, las fuerzas políticas holandesas señalaron que el hecho de que hasta el momento el Embajador en la China Popular no haya sido declarado "persona no grata" abre una posibilidad de llegar a un entendimiento.

El Parlamento holandés debatirá nuevamente, esta semana, el problema diplomático planteado por la entrega de los submarinos a Taiwan y no se excluye que el gobierno pueda revisar y replantear su decisión.

National ARTEFACTOS PARA EL HOGAR DE FAMA MUNDIAL

LUCHA CONTRA EL CANCER

¡GRAN OFERTA GRAN!

Televisores a Color, Equipos de Sonido y Componentes Hitachi, Televisores Blanco y Negro, Radiograbadoras de 2, 3, 4, 5 Bandas, Máquinas de Escribir portátiles, Máquinas de Coser Manuales y Electricas, Preciosa Porcelana Japonesa para 12 personas, Juegos de Té, Vajilla de Plastiloza, Juegos de Ollas, Centros de Cocina, Licuadoras Batidoras, Moledoras de Carne Osfer, Juegos de Ping Pong para T.V.

Recibimos pedidos para importación directa de Televisores a Color.

VENTAS: IMP. EXP. "SEÑOR DE SAYA". Av. 20 de Octubre Nº 1800 esq. Landaeta.

Representante en la ciudad de Santa Cruz Sr. Mauricio Muñoz, calle Seoane Nº. 54, telef. 41700

DECIDASE DE UNA VEZ A DOMINAR LA CONTABILIDAD

Con un curso por correspondencia de HEMPHILL SCHOOLS. Prepárese en la comodidad de su casa en 3 ó 6 meses de acuerdo a sus necesidades.

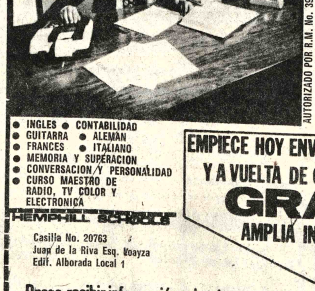

AUTORIZADO POR R.M. No. 395

Hemphill Schools

Casilla No. 20763
Juan de la Riva Esq. Loayza
Edif. Alborada Local 1
Tel. 34-34-93

● INGLES ● CONTABILIDAD
● GUITARRA ● ALEMAN
● FRANCES ● ITALIANO
● MEMORIA Y SUPERACION
● CONVERSACION Y PERSONALIDAD
● CURSO MAESTRO DE RADIO, TV COLOR Y ELECTRONICA

EMPIECE HOY ENVIANDO ESTE CUPON Y A VUELTA DE CORREO RECIBIRA GRATIS AMPLIA INFORMACION

HEMPHILL SCHOOLS
Casilla No. 20763
Juan de la Riva Esq. Loayza
Edif. Alborada Local 1

G51-2B

Deseo recibir información sobre la especialidad que marco con una "X"

SI USTED RESIDE EN U.S.A. ESCRIBA A: HEMPHILL SCHOOLS 1743 SOUTH VERMONT AVE. LOS ANGELES CALIFORNIA 90006 U.S.A.

MARQUE SOLO UN CURSO

○ CONTABILIDAD ○ FRANCES ○ MEMORIA Y SUPERACION ○ CURSO MAESTRO DE RADIO, TV COLOR Y ELECTRONICA
○ GUITARRA ○ ALEMAN
○ INGLES ○ ITALIANO

NOMBRE _____ EDAD _____
DIRECCION _____
CIUDAD _____ EDO. _____

ALQUILER

INSTITUCION DESCENTRALIZADA necesita para sus Oficinas CASA O DEPARTAMENTO de aproximadamente 400 m2 construidos.

Preferentemente en las zonas de Sopocachi bajo y/o San Jorge.

Llamar a los teléfonos 358411 - 358196 en horas de oficina.

GRAN FRATERNIDAD UNIVERSAL

Inscripciones abiertas para los siguientes cursos: ASTROLOGIA (Primero) y comienza miércoles 21 hs. 19, PARTO NATURAL CONSCIENTE Jueves 22 Hs. 10 a.m. MEDITACION y CONCENTRACION Martes 28 Hs. 18 México 1790 Teléfono 377610.

CEREBR

El tónico cereb niños y adultos mej dimiento físico e int Distribuye: Laboratorio M Teléfono 310161 Casi Paz.

MINERVA

Secretaria Ejecutiva

Importante Empr descentralizada, requiere servicios de una Secretaría Bilingüe (inglés), ta quigrafía, dactilografía, co experiencia no menor de años. Enviar solicitud c Curriculum, acompañan documentos que respalden además fotografía, a Casilla Nº 6083, de es ciudad, hasta el día 22 presente mes.

COMPAÑIA AMERICANA DE SEGUROS Y REASEGUROS S.A.

JUNTA GENERAL EXTRAORDINARIA DE ACCIONISTAS

Se cita a los señores socios accionistas de la Compañía Americana de Seguros y Reaseguros S.A. a la Junta General de Accionistas que se realizara el dia Viernes 30 de Enero del año en Curso, a horas 17.00 en las oficinas situadas en la Av. Camacho Nº. 1377, 3er. piso para tratar el siguiente Orden del Dia:

1.- LECTURA DEL ACTA DE LA REUNION ANTERIOR
2. RENOVACION DIRECTORIO

La presente convocatoria se la efectúa de acuerdo a los reglamentos Generales de la Compañía.

Firmado
Presidente del Directorio
La Paz, Enero de 1981

CONVOCATORIA MILITAR

Se convoca a los jóvenes de 15 a 17 a de edad, para postular a la Escuela Mil de Música (NTCNL. ADRIAN PATI CARPIO", para seguir la noble carrera Músico Militar.

I. CONDICIONES DE ADMISION.

- Ser boliviano de nacimiento
- Tener la edad comprendida entre los 1 17 años al 31 de diciembre de 1980.
- Haber cursado y aprobado satisfactoriamente el Primer Curso del Ciclo M dio.
- Tener vocación y dedicación para la no carrera de Músico-Militar.
- Tener buena salud y aptitudes físicas.
- Certificado de buena conducta.

II INSCRIPCIONES

A. EN LA CIUDAD DE LA PAZ

Dirección General de Bandas d Ejército (Estado Mayor General Depa tamento I- Personal) del 15 de enero al 15 febrero del año en curso, debiendo iniciar las Clases el 20 de febrero impostergablemente.

B. EN EL INTERIOR DE LA REPUBLIC

Comandos de GG.UU., PP.UU., II Reparticiones Militares del 15 de enero al de febrero de 1981.

"EL MAR NOS PERTENECE POR DERECHO.

RECUPE

EL DEPARTA PUBLI

EE.UU. veinte años después

WASHINGTON, 20 (EFE).- Los estadounidenses nostálgicos deben recordar hoy casi con seguridad: Hace veinte años, también bajo el frío glacial de Washington, un carismático Presidente demócrata recibía el Poder de manos del Primer Mandatario republicano de mayor prestigio de siglo.

Frente a la figura de Dwight Eisenhower, vencedor de la Alemania nazi, ex-Comandante en Jefe de la OTAN, se alzaba la de John Fitzgerald Kennedy, un joven aristócrata, católico y millonario de la Nueva Inglaterra.

Sólo cien mil votos populares separaron a Kennedy de su oponente, Richard Nixon, aunque en el Colegio Electoral sus hombres casi doblaban a los del republicano.

Los augurios se equivocaron, como de costumbre: Vaticinaron que Nixón entraba en su eclipse político total y sostuvieron que con Kennedy, Estados Unidos se abría a un mundo lleno de esperanzas progresistas.

Veinte años después el mundo aparece como desesperanzado y Ronald Reagan llega a la Casa Blanca tras los comicios que despertaron la mayor indiferencia popular, en los que triunfó frente a quien ha sido, quizás, el Presidente demócrata más gris de la centuria.

Los sueños se esfumaron en las selvas de Vietnam, en la crisis energética, en el paso atrás de las democracias latinoamericanas, en el terrorismo, en la competencia de influencias de las dos grandes potencias. Finalmente, en los despachos alfombrados y corruptos del edificio "Watergate".

Richard Nixon no murió aquel 20 de enero de 1961. Ni moriría dos años después, cuando perdió también la elección para la Gobernación de California. Hoy es un invitado de honor frente al Capitolio washingtoniano y hombres suyos vuelven a ocupar puestos clave en la nueva administración republicana.

De todos modos, algo ha perdido el mundo en esos veinte años. Hoy sabe que tras la guerra fría -que se iniciara con el bloqueo de Berlín en 1948 y continuara durante la larga administración de Eisenhower-Nixon- la coexistencia labrada por Kennedy y Khruschev desde su reunión de Viena de junio de 1961 era solo un sueño que quizás exigían aquellas épocas las juventudes de todo el mundo.

Reagan llega al Poder y su política exterior la dirigirá un General, también ex-Comandante de la OTAN, Alexander Haig. Ante la Comisión de Relaciones Exteriores del Senado debió responder a preguntas sobre el "Watergate" y sobre Vietnam. Han sido los dos temas dominantes de la política norteamericana en las dos últimas décadas.

De alguna forma, con Nixon fuera de la arena política, con Kissinger como simple asesor, es cierto que hoy se inicia una nueva época en EE.UU. Pareciera que tanto "Watergate" como Vietnam han terminado para siempre, al menos como complejos mentales norteamericanos.

Pero Reagan -independientemente de la política que decida- es el Presidente del Desencanto: Por la inflación, por la energía, por el avance soviético en Afganistán, por el desafío iraní, por la cada vez mayor independencia de los aliados europeos, por el acoso a regímenes amigos latinoamericanos, por Angola y etiopía.

Es, claramente, el producto del desencanto que sienten los hombres de un país líder en el mundo que han visto como va perdiendo brillo su liderazgo. En este sentido, Reagan será un Presidente hipotecado: Su pueblo espera un renacimiento que será muy difícil lograr debido a los equilibrios inestables en todo el mundo.

Nicaragua pareció demostrar que las épocas del "Big Stick" de Theodoro Roosevelt terminaron para siempre. Afganistán demostró que los aliados norteamericanos no estaban dispuestos a unirse a Washington como se unieron en Corea, y, algunos de ellos, en Vietnam.

Con Kennedy, hace veinte años, el mundo esperaba liderazgo -tanto político como espiritual- de Estados Unidos. Hoy, los norteamericanos esperan firmeza, aunque vaya desapareciendo aquel liderazgo.

Para esa firmeza Estados Unidos debía ser el mejor y más capacitado y en estos veinte años, tras el desaliento de una generación, solamente es el "primus inter pares" que nada puede decidir sin consulta, que nada puede intentar sin alianzas, que debe tener en cuenta cada vez más los intereses ajenos. Si ello no ocurre, es posible que el gran país norteamericano caiga en su viejo aislacionismo.

Desde aquel día frío de Washington hasta hoy han sucedido muchas cosas en el mundo. Pero una fundamental: El mundo ha perdido el respeto a las dos grandes potencias y Reagan no tiene ni el carisma ni las circunstancias que rodearon a John Kennedy. Hoy se gobierna en un mundo sin fe en las retóricas de uno u otro signo.

RONALD REAGAN, nuevo Presidente de los Estados Unidos (AP).

Biografía de Ronald Reagan, nuevo Presidente de EE.UU.

WASHINGTON, 20 (EFE).- La fama que nunca logró en el celuloide, cuando era actor de Hollywood, le ha llegado a Ronald Reagan por vía de la política.

El 40 Presidente de Estados Unidos, que asume el Poder hoy, nació en Tampico (Illinois) bajo el signo de Acuario, en 1911.

Cuando ocupe el sillón presidencial, Ronald Reagan todavía tendrá 69 años, pero unos días después, el 6 de febrero cumplirá los 70.

Hijo de un zapatero de nombre John Reagan, Ronald Wilson fue el segundo y último hijo del matrimonio de John y Nelly.

Ronald vivió y creció en Tampico hasta los 17 años, en que se trasladó a la cercana ciudad de Eureka para cursar estudios artísticos en la Universidad, de los que al graduarse intentó, sin éxito al principio, echar mano para convertirse en lo que era su gran vocación: Actor.

Su popularidad comenzó a través de un programa radiofónico deportivo en el que él era comentarista de los "Cubs" seudónimo de "El Holandés".

Pero su perseverancia consiguió que al fin, en 1937, a los 26 años, Ronald llegara a Hollywood para protagonizar su primera película, "Love is on de air" (el amor está en el aire), en la que desempeñó precisamente el papel de un periodista deportivo.

Durante las dos décadas siguientes Ronald Reagan hizo 51 películas, pero nunca pasó de ser un actor del montón. Sin embargo, el cine sí le trajo amores.

Cuando hacía "Brother Rat", el actor conoció a Janet Wyman, que se convirtió poco después en su primera esposa y madre de sus dos hijos mayores y en "Hellycats of the Navy", rodada en 1957, a Nancy, su actual esposa y próxima Primera Dama de los Estados Unidos.

El que después fue líder republicano y conservador a ultranza llegó a Hollywood como un ardiente demócrata partidario de Franklin Roosevelt y de su política del "New Deal".

Durante la época del Macarthy, cuando el Congreso de Estados Unidos, en pleno furor anticomunista, se dedicó a "depurar" Hollywood, Ronald Reagan adoptó una postura moderada y testificó que "los comunistas nunca se han servido de la pantalla como instrumento de difusión de sus ideas o su filosofía".

En 1954, el actor se convirtió en protagonista de una popular serie de televisión patrocinada por la "General Motors", y cuyo propósito era hacer publicidad a la compañía.

Ronald Reagan trabajó durante ocho años para esa transnacional, durante los cuales se entrevistó con un cuarto de millón de empleados de la empresa, y promovió, entre otras cosas, la venta de un submarino atómico recién fabricado por la "General Motors".

Un chiste de la época describe el poder de persuasión de Ronald Reagan. "Realmente no necesitaba un submarino, pero le he comprado uno a Ronald", fue la broma más divulgada en el ambiente de Hollywood.

De liberal moderado Ronald Reagan fue convirtiéndose poco a poco en republicano. En 1948 votó a Harry Truman para Presidente, en 1956, se inclinó por Eisenhowert, y en 1960 se hizo "demócrata por Nixon", en las elecciones por las que John Kennedy conquistó la Casa Blanca.

Finalmente, en 1962, después de pronunciar cerca de 1.000 discursos a favor de Richard Nixon, Reagan se pasó oficialmente al bando republicano.

Su empuje político se produjo en 1964, al dirigirse al país a través de la televisión recomendando el voto al radical Barry Goldwater. "Estamos aquí, en la única isla de libertad que queda en todo el mundo", afirmó por entonces el político".

En 1966 Ronald Reagan fue elegido Gobernador de California, el segundo puesto de más responsabilidad de la nación después de la Casa Blanca, según uno de los "slogans" de esta su última campaña.

Reagan ocupó el cargo durante ocho años, y nunca se vio envuelto en ningún escándalo de magnitud.

En dos ocasiones, 1968 y 1976, el exactor intentó obtener la nominación republicana para la Presidencia, pero fue derrotado, primero por Richard Nixon y luego por Gerald Ford, hasta que en 1980 lo consiguió tras las elecciones del pasado 4 de noviembre, salió elegido como el 40 Presidente de Estados Unidos.

Ronald Reagan espera lograr q
EE.UU. tenga hegemonía mundia

WASHINGTON, 20 (EFE).- El desafío que desde hoy enfrenta Ronald Reagan es convertir en realidad lo que le valió el éxito en las pasadas elecciones presidenciales norteamericanas: Reducir la inflación, moderar el gasto público y hacer que Estados Unidos vuelva a tener un papel hegemónico en el mundo.

Para cumplir sus promesas electorales cuenta con el respaldo de un Senado mayoritariamente republicano que no tuvo ningún Presidente de ese partido desde Dwight Eisenhower, pero le falta igual preponderancia en la Cámara de Representantes que sigue siendo demócrata.

En el plano económico, el cuadragésimo Presidente de los Estados Unidos, ha prometido a los contribuyentes que sus impuestos serán reducidos. El objetivo es que esta medida anima a los empresarios a invertir más y de paso resolver otro de los graves problemas que afronta el país: el desempleo.

Para reducir el presupuesto federal, Reagan está dispuesto a recortar, drásticamente, los programas de gasto público, medida impopular si las hay, ya que afectará los subsidios que el Estado otorga a los planes sociales.

Sin embargo habrá un rubro del presupuesto que se abultará sensiblemente: el de gastos de defensa, con el que Reagan propone volver a poner a Estados Unidos "de pie frente al mundo".

Con este paquete de medidas, suscintamente descrito, Reagan piensa combatir uno de los más altos índices de inflación que ha padecido Estados Unidos (casi 1 ciento), una baja productividad, alto de pleo, intereses bancarios de dos dígit caso ahorro y baja inversión, junto a brantadas industrias como la del ac automotriz, que necesitan moderniz competir y cuizás hasta sobrevivir.

En el plano internacional, la r administración está decidida a disputa la Unión Soviética con mucho más ga iniciativa armamentista y de expansi su ideología.

Pero Reagan, en su propio continen encuentra con que en el "patio trasero casa" -como los norteamericanos siente sus largos años de dominación allí a troamérica- se desarrolla un proces volucionario contrario a sus intereses.

También se encuentra con una tinoamérica que ya no es la de los añ cuando los marines podían desembarc la República Dominicana.

La convulsionada situación salvado y el peligro de la regionalización del co lo Nicaragua -un mal ejemplo desde el de vista republicano-, y la sombra de en el área, es la preocupación más cer geográficamente hablando del Presidente de los Estados Unidos.

Los aliados europeos, con quienes tará Reagan reforzar lazos, ven con t ojos su intención de aumentar los gast defensa de la Alianza Atlántica.

Medio Oriente, con los acuerdos d inicialmente trajo la administración Carter entre Israel y Egipto, le allana a R ciertos problemas ali.

Liberación de rehenes
Unión Soviética rechazó las acusaciones de Estados Unidos

MOSCU 20 (LATIN REUTER)-.- La Unión Soviética rechazó las acusaciones estadounidenses de que trató de impedir la liberación de los rehenes de ese país, mediante la divulgación de informes de que los Estados Unidos estuvieron a punto de atacar a Irán.

La agencia oficial de noticias TASS dijo que las acusaciones fueron solo un intento del gobierno del Presidente Jimmy Carter de "terminar su estadía en Washington con una alta nota antisoviética".

Destacados informes difundidos por los periódicos, radio y televisión soviéticos la semana pasada predijeron un inminente asalto militar de los Estados Unidos contra Irán, desde bases en el Medio Oriente.

El Secretario de Estado Edmund Muskie llamó el sábado al Embajador soviético en Washington, para demanar el cese de lo que denominó "propaganda de falsedades" y le advirtió que esta tendría serios efectos en las relaciones soviético—estadounidenses.

Los informes cesaron en toda la prensa soviética desde entonces.

El pronunciamiento de TASS se produjo mientras la televisión soviética revelaba el acuerdo para la liberación de los rehenes, mostrando al Subsecretario de Estado Warren Christopher suscribiendo el acuerdo en Argel.

La información soviética sobre la historia de los rehenes dejó en claro que el Kremlin continúa determinado a ser visto como respaldando a Irán y sosteniendo que la responsabilidad de la larga confrontación fue de los Estados Unidos.

El último día de Carter como Presidente de Estados Unidos

WASHINGTON, 20 (LATIN-REUTER).- En su último día como Presidente de los Estados Unidos, Jimmy Carter nombró hoy a 12 personas para integrar un Comité Nacional contra el Crimen Juvenil y designó a otra docena de miembros para el Consejo Presidencial sobre Enfermedades de la Médula Espinal.

También firmó una orden ejecutiva autorizando el gasto de 1.600 millones de dólares de un programa de eliminación de desechos tóxicos.

Pero estas fueron pequeñeces comparadas con la última tarea que debió afrontar.

Y es que Carter había fracasado hasta hoy en lograr la liberación de los 52 rehenes estadounidenses en Teherán, una crisis que le costó la elección de noviembre.

Con las nuevas objeciones y advertencias iraníes de hoy, Carter tenía tiempo hasta las 17:00 GMT para finalizar la crisis, después de esa hora, la cuestión de los rehenes sería un problema del Presidente Ronald Reagan.

Después de despachar su equipaje, a su casa de Plains, Georgia, Carter estaba aún en su oficina esta mañana, intentando superar el último atolladero surgido en la crisis de los rehenes.

El y sus ayudantes trabajaron durante la noche, convencidos de que sólo una dificultad técnica estaba demorando el acuerdo. El Secretario de Prensa de la Casa Blanca, declaró que se trataba de un problema menor y expresó su confianza de que se resolvería antes de que Carter deje el cargo.

Carter hizo ayer planes para viajar a Wiesbaden, Alemania Federal, para saludar a los rehenes durante su último día como Presidente.

Pero finalmente el sueño del Presidente de ver libres a los rehenes se desvaneció, tal como sucedió varias veces durante la larga crisis de 444 días.

Algunos funcionarios de Washington dijeron que pensaban que Irán no quería liberar a los rehenes mientras el hombre que ellos denominan "El Gran Satán" fuera aún el Presidente.

Otros sugirieron que Irán no desearía comenzar negociaciones con un nuevo Presidente cuyas palabras hacia el régimen de Teherán han sido particularmente rudas.

National
ARTEFACTOS PARA EL HOGAR DE FAMA MUNDIAL

Cronología de los hechos relacionad
con crisis de rehenes estadounidens

WASHINGTON, 20 (LATIN-REUTER).- Las siguientes son las fechas y acontecimientos relevantes en la crisis de los rehenes:

NOVIEMBRE

Noviembre 4, 1979 - los seguidores del Ayatollah Khomeini irrumpen en la embajada estadounidense en Teherán y amenazan tomar rehenes entre su personal hasta que el depuesto Sha, quien se encontraba internado en un hospital de Nueva York, fuera entregado a las autoridades iranies a fin de someterlo a juicio.

12 - El Presidente Jimmy Carter ordena suspender las importaciones de petróleo iraní, afirmando que no cederá a chantaje. Irán decide no vender más petroleo a Estados Unidos.

14 - Los Estados Unidos congelan los fondos iranies depositados en Bancos norteamericanos.

18 - Khomeini ordena la liberación de rehenes negros y mujeres.

20 - Washington ordena el desplazamiento de una fuerza naval hacia el Golfo Pérsico.

DICIEMBRE

Diciembre 1 - los ocupantes de la embajada afirman que en el lugar hallaban agentes encubiertos de la CIA y que serán juzgados junto con los tres rehenes retenidos en la sede de la Cancilleria.

8 - El canciller iranio Sadeq Qotbzadeh propone la creación de una comisión independiente para investigar el papel de los Estados Unidos en Iran.

12 - Los Estados Unidos ordenan a Irán reducir de 218 a 35 el número de empleados en su embajada en Washington.

15 - El Sha parte hacia Panamá.

31 - El Consejo de Seguridad de las Naciones Unidas aprueba por unanimidad una exhortación en favor de sanciones contra Irán a menos que los rehenes sean liberados antes del 7 de enero.

ENERO

Enero 3 de 1980 - el Secretario General de las Naciones Unidas, Kurt Waldheim, se compromete a investigar presuntas violaciones de los derechos humanos durante el gobierno del Sha.

13 - La Unión Soviética veta las sanciones contra Irán, pero los Estados Unidos anuncian que las impondrán con el apoyo de sus aliados.

14 - Irán expulsa a los periodistas estadounidenses.

23 - Carter se compromete a resistir al control soviético del Golfo Pérsico haciendo uso de la fuerza militar en caso de necesidad. Advierte a Irán que no dañe a los rehenes.

27 - Abolhassan Bani-Sadr, quien está por la pronta liberación de los rehenes, gana por abrumadora mayoría en las primeras elecciones presidenciales iranies.

29 - Los funcionarios dicen que seis empleados de la embajada que lograron evitar la captura el 4 de noviembre fueron sacados clandestinamente de Irán por diplomáticos canadienses.

FEBRERO

Feb. 2 - El Consejo Revolucionario irani anuncia la aceptación de la propuesta de realizar una investigación internacional del gobierno del Sha.

23 - El Comité de las Naciones Unidas llega a Irán, pero Khomeini descarta la posibilidad de liberación de los rehenes antes de que el nuevo Parlamento se reuna en abril.

MARZO

Mar 7 - Teherán dice que su ministro de Exteriores se hará cargo de la embajada y los rehenes al día siguiente, pero los estudiantes radicalizados se oponen.

11 - El Comité de la ONU abandona Irán, habiendo fracasado luego de que Khomeini diera su respaldo a los estudiantes islámicos de la embajada.

23 - El Sha deja Panamá y se dirige a Egipto tras una controversia sobre la atención médica. Los funcionarios estadounidenses temen que la actitud pueda afectar la liberación de los rehenes.

ABRIL

Abr. 7 - Los Estados Unidos rompen relaciones diplomáticas con Irán y embargan las exportaciones a ese país tras fracasar un plan para que los rehenes queden bajo control gubernamental.

17 - Carter toma otras medidas económicas, al tiempo que anuncia que el bloqueo u otras acciones "serán el paso siguiente".

24 - Una fuerza de rescate estadounidense aterriza en Irán, pero la misión fracasa debido a problemas con los helicópteros. Ocho soldados estadounidenses mueren en un choque producido en el momento de la evacuación.

26 - El Secretario de Estado Cyrus Vance renuncia por la decisión de rescatar a los rehenes Irán anuncia que los trasladó de sitio.

29 - El Senador Edmund Muskie es designado para suceder a Vance.

30 - Carter dice que la crisis de los rehenes y otros problemas son ahora "manejables" y que retomará la campaña para las elecciones del 4 de noviembre.

MAYO

May. 24 - La Corte Internacional de Justicia ordena la liberación de los rehenes.

JULIO

Jul. 11 - Uno de los rehenes, el Vicecónsul de los Estados Unidos, Richard Queen, es liberado por razones de salud según orden de Khomeini. Quedan otros 52 cautivos en Irán.

27 - El Sha muere de cáncer en Egipto.

SEPTIEMBRE

Set. 12 - Khomeini parece moderar sus demandas para la liberación de los rehenes, omitiendo la exigencia de que Estados Unidos le presente disculpa por sus actitudes pasadas. Además solicita a l dos Unidos que se compr a no transferir en los internos iranies, que tegren la fortuna del S dejen de lado los re financieros contra su pa descongelen sus fondos.

15 - El Parlament abre el debate sobre el de los rehenes.

22 - Las escaramu desde una semana atrá bran entre Irán e Iraq vierten en conflicto e escala Carter se compr mantenerse neutral.

23 - El Parlamenb gela" el debate sot rehenes en vista del c bélico.

OCTUBRE

Oct. 18 - El Primer M irani Mohammad Ali condena a los Estados U un debate de los rehé das sobre la guerra, y d el diálogo sobre los rehe

26 - El Parlamento i el debate sobre los rehe

NOVIEMBRE

N-v. 2 - El Parlame los términos para la lib de los cautivos sobre la las demandas presentad Khomeini el 12 de sept pero le agrega nueva diciones.

3 - Teherán desi Argelia como intermedia tratativas destinada garantizar un acuerdo s liberación de los cautivo

4 - Día de elecciones Estados Unidos y prim versario de la toma rehenes. El republicano Reagan vence a Carter abrumadora mayoría, e debido al descontento electorado ante la crisis rehenes.

10 - El Subsecreta Estado Warren Chris vuela a Argel portando puesta de Estados Unido demandas iranies.

20 - Irán s aclaraciones, especialm lo que concierne al reint la fortuna del Sha.

DICIEMBRE

Dic. 1 - El Primer M Rajai dice que los estu radicalizados entrega control de los rehenes bierno.

2 - Christopher lleva vo mensaje de los Estad dos a Argel, para ser ent a los iranies.

16 - Rajai dice que la se encuentra "casi en stadios finales". Asegura Estados Unidos recuperar a los rehenes que ofrezcan las gar financieras.

19 - Los intermed argelinos se dirigen a E ruta a Washington, con la y "definitiva" propuesta que incluyen un depós efectivo en Argelia. Los E Unidos dicen que la proposición presenta " sustanciales". El ac parece poco probable an Navidad.

Dic. 21 - Los Estados U rechazan la demanda depósito. Aseguran que terarán su posición básic

22 - Los funcionari tadounidenses se mue preocupados por el tratar que recibirían los rehenes, que algunos estarían en p Irán amenaza con juzgar cautivos.

25 - Segunda Navid cautiverio para los rei Irán entrega una filmac los cautivos.

28 - Los intermedi argelinos arriban a Washi para mantener discusio torno a las últimas dema iranies, incluyendo el tem depósito.

30 - La propuesta form por los Estados Unidos e tregada a los argelinos.

ENERO

Ene 2.- Los argelino tregan la propuesta en Teh

3 - Los iranies trasla los tres rehenes que se contraban en el Ministe Relaciones Exteriores.

7 - Christopher vuela a para responder a las preg iranies sobre la propuest formulada de los Estados dos.

14 - Christopher se que Argel para evaluar los pas dos por el Parlamento i contactar a nuevas preg Los funcionarios se mue esperanzados de que la cr

Carter.

MINISTERIO DE DEFENSA NACIONAL
DIRECCION GENERAL TERRITORIAL
Departamento Reclutamiento y Licenciamiento

LLAMAMIENTO AL SERVICIO MILITAR OBLIGATORIO
CATEGORIA 1981 PRIMER ESCALON

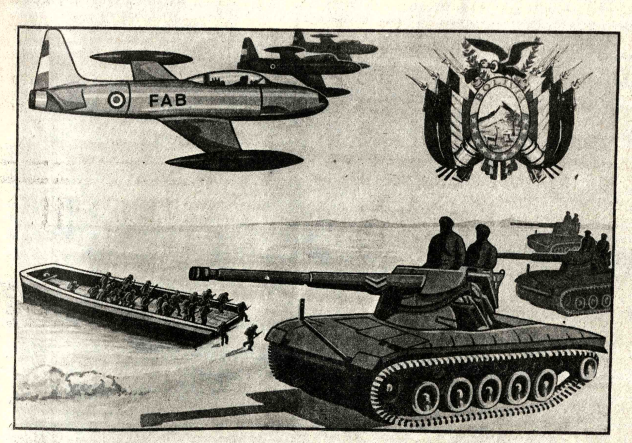

CENTROS DE RECLUTAMIENTO

1.- LLAMAMIENTO.- De conformidad al Decreto Ley No. 13907, la Ley del Servicio Militar Obligatorio y la Ley Organica de las Fuerzas Armadas de la Nación, se llama al Reclutamiento a todos los jovenes que este año cumplen con el segnalo deber a la Patria, cual es el Servicio Militar Obligatorio.

2.- PRESENTACION.- Los conscriptos correspondientes en este llamamiento deben presentarse a los Centros de Reclutamiento en las fechas que se fijan en el presente llamamiento.

3.- CERTIFICADO DE NACIMIENTO.- A fin de comprobar la edad del conscripto, el obligatorio que este presente a los centros de los Servicio o Comisiones de Reclutamiento el certificado de nacimiento, documento que el cual debe obtenerse con las inscripciones.

4.- DURACION.- El Servicio Militar Obligatorio, tiene una duración de un año con caracter general para todos los ciudadanos que cumplan 19 a 20 años de edad.

Todos los bolivianos que estuvieran trabajando por más de un año en empresas industriales, comerciales o en la Administración Pública, Municipalidades, sindicatos autónomos, semi-autónomos o privados y cuentas se encuentren bien dentro de la edad establecida, no perderán su cargo que les se la restituido al cumplir el servicio.

Todo ciudadano al naturalizado no podrá obtener el nombramiento, ningún empleo en la administración pública sin haber cumplido con el Servicio Militar.

Nor se otorgará título universitario ni profesional, si no se verificado antes, si los que no hubieran cumplido con el Servicio Militar.

FECHAS DE PRESENTACION

19 20 21 22

23 y 24

DE ENERO DE 1981

LA PAZ	POTOSI	
– REG. "TARAPACA"	El Alto – REG. "ORCHAS"	Tupiza
– REG. "MAX TOLEDO"	Viacha – REG. "LOA"	Uyuni
– REG. "LANZA"	Cumbi – REG. "PERU"	Potosi
– REG. "LANZA"	Achocalla	
– REG. "ILLIMANI"	Batallon Colorados	SANTA CRUZ
– Gil. SOL DE MAYO. INST. AE	– CUARTEL DE – II	Santa Cruz
– DISNAVAL No. 9	– REG. "MAGNOS"	Cuartel
– COMISION NOVIL	– COM. MOVIL DEL CE – II	Vallegrande
	– CEL. REL. AV. FAB	Santa Cruz
ORURO	Oficina de Enlace FIVE	Santa Cruz
	CUARTEL DIVISIONARIO	Camiri
– REG. "CAMACHO"	Oruro – REG. "BOQUERON"	Charagua
– REG. "MENDEZ ARCOS"	Challapata – REG. "CAMPOS"	Roboré
– REG. "ILLIMANI"	Uncia – REG. "CASTRILLO"	Pto. Suárez
	– REG. "BRAUN"	San José
CAHUA	– REG. "BARRES"	San Ignacio
	– COM. MOVIL DISNAVAL No. 5	Pto. Quijarro
– REG. "CAMPERO"	Villamontes	
– REG. "MANCHEGO"	Tarija	
(Oficina de Enlace FABI –	Camiri Puerto	BENI — PANDO
– REG. "ARANA"		– REG. "BALLIVIAN"
		– DISTRITO NAVAL No. 6
COCHABAMBA – SUCRE		– DISTRITO NAVAL No. 1
– "ESCUELASES"	Cochabamba	– DISTRITO NAVAL No. 2
– OFICINA DE ENLACE F.N.B.	Cochabamba	– DISTRITO NAVAL No. 3
– REG. "OTE"	Cochabamba	– COMISION MOVIL
– REG. "LANZA" Enlace FABI	Cochabamba	– COMISION MOVIL
– REG. "SUCRE"	Cochabamba	– COMISION MOVIL
– REG. "MURILLO"	Cliza	– COMISION MOVIL
– REG. "BARRIENTOS"	Colomi	– COMISION MOVIL
– COMISION BASE NAVAL	P. Villarroel	– COMISION MOVIL
		– COMISION MOVIL
		– COMISION MOVIL

Cap. Frag. Félix Mendieta Gafarza
JEFE DPTO. RECLUTAMIENTO - LICENCIAMIENTO

Conforme:

Vo. Bo.

Gral. Brig. Ad. Oswaldo Roca Salvatierra
SUB - STRIO. DE DEFENSA NACIONAL

Gral. Div. Armando Reyes Villa
MINISTRO DE DEFENSA NACIONAL

Cnl. DAEN Mario Oza Bustos
DIRECTOR GENERAL TERRITORIAL

Jimmy Carter fue durante más de un año otro rehen norteamericano

WASHINGTON, 20 (AP).- Durante más de un año, el Presidente Jimmy Carter fue otro rehén norteamericano. Su Presidencia, y quizás su lugar en la historia, fueron mantenidos cautivos junto con sus compatriotas secuestrados por militantes iranies desde el 4 de noviembre de 1979.

El hecho de que la odisea de los norteamericanos secuestrados en Teherán fuera a finalizar en los últimos momentos del período de Carter agregó un giro irónico a una extraña crisis internacional que ensombreció su campaña por la reelección y, en última instancia, arruinó sus posibilidades de seguir en el cargo.

La crisis de los rehenes fue el factor imponderable en la campaña presidencial de 1980. Ni Carter ni sus adversarios pudieron prever el efecto político de las frustraciones que sintió el pueblo norteamericano durante la prolongada odisea.

Pocos políticos dudaron de que la liberación de los rehenes norteamericanos antes del día de las elecciones habría beneficiado a Carter. Los resultados de la elección "podrían haber sido distintos", dijo ayer el Vicepresidente Walter F. Mondale.

En las elecciones primarias los votantes apoyaron al aguerrido Presidente, que afirmó que se mantendría alejado de la campaña presidencial hasta que los rehenes fueran liberados.

Pero fue una promesa que habría de lamentar, al extenderse la crisis más allá de lo previsto en los primeros momentos. Finalmente, Carter reinició su campaña y por breve tiempo la crisis de los rehenes pareció colocarse en un segundo plano, tras la economía, entre las principales preocupaciones de los votantes.

Pero a menos de una semana antes de las elecciones se elevaron las esperanzas de que finalmente, los rehenes iban a ser liberados. Cuando esas esperanzas resultaron ser prematuras, cualesquiera que fueran las oportunidades de Carter para lograr el triunfo sobre Reagan, quedaron hechas pedazos.

Durante gran parte de la campaña proselitista Carter padeció por la sensación pública de que se estaba aprovechando políticamente de la situación de los cautivos: poco antes de iniciarse la votación en las elecciones internas en Wisconsin, Carter anunció un "acontecimiento positivo" en la crisis, sobre la base de una versión de que el gobierno iraní estaba dispuesto a hacerse cargo de la custodia de los rehenes, algo que nunca se produjo.

Un segundo episodio aún tuvo lugar cuando se dijo que se produciría la liberación de los cautivos en ocasión en que el Parlamento irani se reuniría el primero de noviembre, tres días antes de las elecciones norteamericanas, para fijar las condiciones de su libertad.

Si bien esa ocasión volvió a crearse una atmósfera de optimismo, tanto Carter como el Secretario de Estado Edmund Muskie se esforzaron por impedir que nuevamente renacieran las esperanzas sólo para decaer y disiparse.

Pero la administración se hallaba envuelta en un remolino político. Tal como en el principio, los hechos se hallaban en gran medida fuera del control del Presidente y de sus asesores.

Mientras se acercaba el día de las elecciones, la atención pública se volcaba por completo hacia lo que sucedía en Teherán. Las recomendaciones de cautela de la Casa Blanca y del Departamento de Estado no lograron disminuir las esperanzas de que los rehenes regresarían dentro de poco tiempo.

Pero al llegar el día de la votación resultó claro que su liberación aún se hallaba muy lejana.

Cuando los asesores políticos de Carter analizaron su abrumadora derrota en las urnas, dijeron que las apresuradas gestiones de último momento sobre los rehenes fueron un importante factor del resultado malogrado.

Pero aún la liberación de los 52 rehenes, en estas últimas horas, podría brindarle a Carter aquello que buscó tan ávidamente: El reconocimiento público de que sirvió a la nación con prudencia y corrección, en una época difícil que ofreció escasas oportunidades para el logro de recompensas políticas.

JIMMY CARTER dejó la presidencia de EE.UU. el día en que los rehenes norteamericanos fueron liberados en Irán (AP).

Hoy en Santa Cruz:

Se inicia reunión nacional de autoridades educativas

El Ministro de Educación y Cultura, Cnl. Ariel Coca, inaugurará hoy oficialmente la primera reunión nacional de autoridades educativas, que se prolongará hasta el 24 de enero, inclusive, se anunció oficialmente.

En el transcurso de las deliberaciones, se darán a conocer a los asistentes los lineamientos básicos de la reforma educativa, que se pondrá en marcha en todo el país, a partir de este año.

Asistirán, según se adelantó unas 5.000 personas, entre autoridades del Ministerio de Educción y Cultura; directores de establecimientos fiscales, urbanos y rurales; supervisores; representantes del Consejo Nacional de Asesoramiento y Legislación (CONAL) y del Consejo Nacional de Seguridad (CONASE), delegados de la Confederación Nacional de Campesinos y representantes de los padres de familia y de la prensa nacional. También asistirán miembros de la Comisión Nacional de Estudio y Reordenamiento de la Educación Integrada (CEREI), de la Comisión de Reordenamiento de la Universidad Boliviana (CONRUB), del Consejo Nacional de Edificaciones Escolares (CONES), y de los Proyectos Educativo Integrado del Altiplano, (MEC/BID/CIDA, y Rural I y II.

CEREI Y CONRUB, principalmente, tendrán a su cargo la explicación de los alcances y medidas de la próxima reforma educativa. También se explicará el proyecto para la creación de la Universidad Agro-Técnica, por parte de los miembros de una comisión encargada de su elaboración. Este proyecto es de interés para los trabajadores del agro, motivo por el que estarán presentes en la reunión unos 300 campesinos.

Por otra parte, en el transcurso de la reunión, se dictarán conferencias sobre educación, a cargo de Jorge Siles Salinas, Mario Rolón Anaya, el P. Gustavo Navarro y Mario Serrate Ruiz.

El Ministro de Educación y Cultura, Cnl. Ariel Coca, explicó ayer a la prensa que, en el encuentro "vamos a dar a conocer lo que se ha hecho en seis meses, para ver los frutos". En ese sentido, añadió que se conocerán las reformas inmediatas, a mediano y largo plazo; el calendario de trabajo; la racionalización del personal educativo y, en definitiva, la integración total de los servicios educativos en todos los sectores.

El objetivo de los nuevos planes, según dijo, es contribuir a una mejor formación del nuevo hombre boliviano.

Contraloría General prohibió la importación de cemento asfáltico

El Contralor General de la República, Dr. Adolfo Ustares Ferreira, mediante instrucciones enviadas a los Prefectos y Alcaldes, prohibió la importación de cemento asfáltico, debido a que la Refinería "Gualberto Villarroel", de Cochabamba, produce diez toneladas por día, bajo la norma AST-DE 864-74.

El comunicado de Relaciones Públicas de la Contraloría General informa que esta determinación fue adoptada considerando la crítica situación económica del país, a que las verían desvirtuadas al desperdiciar los productos nacionales, y, peor aún, para comprarlos en el extranjero provocando la fuga de divisas.

TELEGRAMAS

El texto de los telegramas, enviados a Prefectos y Alcaldes, es el siguiente: "A partir de la fecha, para trabajo de enlosetado y asfaltado de calles y otros se prohibe terminantemente la importación de cemento asfáltico. La Refinería Gualberto Villarroel de Cochabamba produce diez toneladas al día bajo la norma ASTM-DE-964-74. En este sentido, agradeceré a usted tomar debida nota. Atentamente, Dr. Adolfo Ustares Ferreyra, Contralor General".

onvenio "Simón Rodríguez"

Bolivia no asiste a una reunión del Pacto Andino

Bolivia no asiste a la unión de delegados de ministerios de Tra- o de los países miem- os del Grupo Andino e, desde hoy, se realiza Quito, Ecuador.

La reunión, que ará tres días, se lizará en el marco del venio "Simón Rodríguez", suscrito por ivia, Colombia, Ecuador, Perú y Venezuela, países mencionados. epto Bolivia, están resentados por dedos personales de los istros de Trabajo y ertos en materia ral.

La reunión de Quito a carácter preliminar y el viernes, los delegados andinos se deberán, principalmente, discutir y aprobar la agenda de trabajo de la reunión de Ministros.

La abstención boliviana fue comunicada inmediatamente mediante un telegrama enviado a la Presidencia de la Reunión de Quito, por el Ministro de Trabajo y Desarrollo Laboral, Gral. Augusto Calderón.

El telegrama dice:

"Cúmpleme comunicar a usted que, en aplicación de la determinación adoptada por el gobierno de Bolivia, concerniente a su abstención de participar activamente en el Pacto Andino mientras persistan determinadas actitudes subordinadas a criterios políticos que contradicen los principios del Acuerdo de Cartagena, mi país no asistirá a la reunión que usted preside ni a ninguna otra, a menos que prevalezcan nuevamente las ideas primigenias que dieron lugar al surgimiento del Pacto y que Bolivia apoya y apoyará decididamente, con una auténtica vocación integracionista. Atentamente. Gral. Brig. Augusto Calderón Miranda, Ministro de Trabajo y Desarrollo Laboral de Bolivia".

En La Paz

Lluvias ocasionaron desborde del río Koani e inundaciones

Las lluvias caídas en la ciudad de La Paz en horas de la madrugada de ayer, ocasionaron el desborde de las aguas del río Koani a la altura del segundo puente en la zona de Achumani e inundaciones en algunas viviendas en construcción y otras ya habitadas.

El desborde se produjo a las 3.30 horas del martes debido a la intensidad de las lluvias y la considerable cantidad de material de arrastre existente en el río.

El Retén Municipal de Emergencia, con una cuadrilla de 40 obreros, dos ingenieros técnicos, volquetas y una motobomba atendió el caso con operaciones de limpieza que se prolongaron hasta las cinco de la madrugada, sin que se registraran desgracias personales. Los daños materiales no son de consideración "por la oportuna intervención del personal de emergencia que logró controlar el desborde", dice un comunicado de la Alcaldía Municipal.

DERRUMBE Y DESLIZAMIENTO

En la calle González de Bella Vista, zona de Obrajes, se produjo un derrumbe a las 6.30 horas de ayer; afectó una vivienda, sin mayores consecuencias. No se registraron desgracias personales, de acuerdo al comunicado.

A las 6.50 horas, se registró un deslizamiento de tierra en la Avenida Libertador a la altura de Rosasani. El Retén de Emergencias y Servicios Mecanizados, con sus cuadrillas de técnicos y obreros, limpiaron esa arteria troncal que fue habilitada a las siete horas.

El Alcalde, luego de inspeccionar los trabajos, dispuso se coloque una malla de seguridad en el sector.

Fue posesionado ayer el nuevo Secretario Permanente de CONASE

Fue posesionado ayer el nuevo Secretario General Permanente del Consejo Nacional de Seguridad (CONASE) Gral. Osvaldo Roca Salvatierra, en reemplazo del Contralmirante Walter Núñez Rivero.

En el acto cumplido en la sede de CONASE, el Contralmirante Núñez Rivero pronunció un discurso en el que se refirió a la labor cumplida durante su gestión.

Señaló en su discurso-informe que el Consejo Nacional de Seguridad constituye un organismo asesor, dependiente de la Presidencia de la República, en materia de seguridad y defensa nacional.

En base a la investigación efectuada en ese campo, la Secretaría del Consejo Nacional de Seguridad, elaboró una serie de documentos e informes también referidos a la cuestión marítima.

Expresó que "por contingencias del servicio (en el Ejército) paso a la Reserva Activa, después de haber cumplido 29 años como oficial militar de los cuales 12 años pasé en el Ejército como oficial de Caballería y de Estado Mayor y 17 años como oficial Naval".

Dijo que en su carrera militar había pasado por todos los institutos profesionales de las FF.AA. y por todas las jerarquías de mando, incluídas la Jefatura de Estado Mayor Naval, el Comando de la Fuerza y el Ministerio de Defensa.

Anotó que había servido al país en todos los distritos del territorio nacional "y hemos conocido los rigores de las fronteras del sur y del norte, así como también el brillo de los salones de la vida diplomática".

Destacó la personalidad del nuevo Secretario General Permanente de CONASE, Gral. Roca Salvatierra, a quien deseó éxito en sus nuevas funciones.

Por su parte, la nueva autoridad agradeció las palabras de su antecesor, relevó su trayectoria militar y solicitó cooperación de los funcionarios del Consejo Nacional de Seguridad.

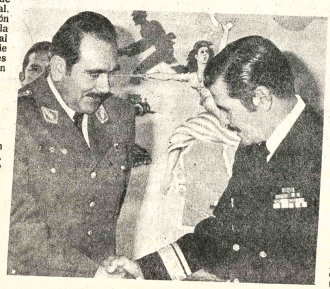

POSESION EN CONASE.- Fue posesionado ayer el nuevo Secretario General Permanente del Consejo de Seguridad (CONASE), Gral. Osvaldo Roca Salvatierra. En la fotografía, aparece su antecesor, Contralmirante Walter Núñez Rivero, felicitando a la nueva autoridad.

Caída de una pared ocasionó un muerto en Villa Armonía

La caída de una pared de un domicilio de la calle Mejillones, tercera curva del barrio paceño de Villa Armonía, ocasionó, el lunes, la muerte de la señora Yolanda Gumiel Medina, informó el Retén de Emergencia de la Alcaldía de La Paz.

A raíz del mismo derrumbe, Paulo Quisbert, resultó con contusiones y fue trasladado al Hospital de Clínicas.

El Retén de Emergencia y efectivos de la Guardia de Seguridad Pública, cumplieron en el lugar labores de auxilio. Según el informe, el derrumbe se debió a la humedad existente en las paredes de la vivienda, a causa de las últimas lluvias.

Boletín demográfico de Tarija

El 69 por ciento de la pobla carece de servicio de agua po

El 60 por ciento de la población carece del servicio de agua potable y sólo el 31 por ciento recibe en sus hogares agua por cañería, según los datos incluídos en el boletín demográfico departamental de Tarija publicado por el Instituto Nacional de Estadística, en base a los resultados del Censo Nacional de Población y Vivienda de 1976.

En el capítulo dedicado al rubro de vivienda en ese departamento, se especifica que el 36 por ciento de los hogares no disponen de dormitorio independiente, es decir que todas las reparticiones de una vivienda están en una sola habitación.

Se hace notar que el 77 por ciento de los hogares no disponen de servicio de energía eléctrica y sólo el 23 por ciento de la población puede gozar de ese beneficio. "18 de cada cien hogares tienen servicio higiénico de uso exclusivo y 82 no disponen de ese servicio y el 72 por ciento de la población carece de servicio higiénico", según el boletín.

CARACTERISTICAS ECONOMICAS

La población económicamente activa está constituída por todas las personas, de uno y otro sexo, que suministran mano de obra disponible para la producción de bienes y servicios; en el departamento de Tarija, según el censo de 1976, se registró un poco más de 59.000 personas activas lo que da una tasa de participación del 46 por ciento. Por cada 100 hombres, 14 mujeres participan en actividades productivas.

De un total de 129.399 pobladores, 59.196 significan la población económicamente activa y de ese total 56.428 personas ocupadas y 2.674 desocupadas. La población económicamente inactiva representa el mayor número, es decir 70.243 personas sin actividad económica.

En el Departamento de Tarija, se aprecia una participación mayor en la agricultura (58 por ciento), actividad que representa el 54 por ciento de la población total del país, mientras que en las actividades terciarias la relación porcentual entre ese Departamento y el rubro en el total de la población del país es muy similar.

Este departamento tiene casi la mitad (46 por ciento) de su fuerza de trabajo en la categoría de asalariados (obreros y empleados) y un uno por ciento clasificado como patronos. Se representan en términos absolutos un poco más de 26.000 personas como asalariados y 500 como patronos.

En cuanto a las personas catalogadas como trabajador familiar no remunerado y como trabajador por cuenta propia, en Tarija 9 de cada 100 son trabajadores familiares y 44 de cada 100, trabajadores por cuenta propia.

La fuerza de trabajo en ese departamento muestra que los comerciantes, vendedores y conductores representan el nueve por ciento de los trabajadores; obreros y jornaleros representan el 15 por ciento y los agricultores y ganaderos, el 50 por ciento. En cambio la proporción de profesionales y técnicos, artesanos y operarios, es inferior a lo que se observa en el total del país.

DINAMICA DE LA POBLACION

El Departamento de Tarija, en los 76 años transcurridos del presente siglo, casi llegó a triplicar su población. Alcanzó la cifra de 187.200 personas, según el censo de 1976. En los últimos 26 años, la velocidad de crecimiento se alcanzar una tasa con relación a un hasta 1950.

En las Provi Gran Chaco, se c por ciento de la p del departamento Bermejo y Yacuib

La tasa de nat y la de mortalida inferior en un 19 p total del país. Tari uno de los menor mortalidad de departamentos c observa un saldo positivo de impo explica el 16 por cie global de crecimie

"Los movimie de la población de influenciados notab la cercanía territo de Quebrada y Pe de Quisiasca y Pa el 92 por ciento del torio positivo" de re análisis de los re censo nacional de vivienda efectuado

INE publicó resultado de Encuesta de Emp

El Instituto Nacional de Estadística publicó los resultados de la Encuesta de Empleo correspondiente al segundo semestre de 1978, realizada en las ciudades de La Paz, Cochabamba y Santa Cruz.

La publicación contiene datos y cuadros estadísticos sobre la población estimada en cada ciudad motivo de la encuesta, con relación al sexo, según los grupos de edad; población en edad de trabajar según nivel de instrucción, condición de actividad y alfabetismo.

Se efectúa una comparación de la población económicamente activa en las citadas ciudades respecto a los ocupados y desocupados según clase de ocupación, sexo y edad.

En el capítulo correspondiente, se consignan detalles de la población ocupada con relación a las horas semanales trabajadas según clase de ocupación, nivel de instrucción, posición en la ocupación, posición del trabajador según la rama de actividad.

Finalmente se presentan cuadros relacionados con la población económicamente inactiva por clase de inactividad según grupos de edad.

La publicación está destinada a organismos de planificación, investigación y similares "Que podrán utilizar los datos para contar con indicadores reales sobre la situación laboral en el país. Con ese propósito el INE presentará un panorama más completo de la situación al ampli de acción a otras nas", según el Ejecutivo del Institu de Estadística depe Ministerio de Plan Coordinación, Arturo González.

El Departame Muestreo y Encuest realizó la primera relacionada con en muestreo en 1977, en obtuvo información características de la sobre demografía educación y tenencia vienda.

"Esta experiencia de base para la plan ejecución de la en empleo 1978, dond vestigaron las ciudad Paz, Cochabamba y Sa por ser éstas más im desde el punto de vista blación, es decir, co 200.000 habitantes según de población y vivi 1976", se explicó.

SU REPUESTO LEGITIMO
HONDA
ORDENELO HO
Y RECIBALO EN
DE MIAMI
VESPA - HONDA
3100 N.W. 36 S
Miami, Fl 33142 U.
Telex 56113
Tel. (305) 634-4

DESTAPE A SU
COMPAÑERA !!

Cuando el sabor vence las

Jefe de Tránsito de La Paz

Problemas de la ciudad se originan en "incumplimiento de compromisos"

El Jefe Departamental de Tránsito, coronel Fernando Camberos, declaró ayer que los problemas de La Paz en materia de flujo vehicular y tarifas en la locomoción colectiva "radican en el incumplimiento de compromisos formalmente contraídos". Lamentó en ese sentido "la anarquía de los choferes, la suspensión de trabajos de señalización en la ciudad y el corte de una vía tan importante como es la Mariscal Santa Cruz".

En opinión del coronel Camberos, "los choferes deberían observar estrictamente los compromisos sobre pasajeros (no más de cinco de pie) y las tarifas". Sin embargo, "son permanentes los reclamos y, a pesar de las sanciones, cada día se repiten las infracciones".

Dijo que el Servicio Departamental de Tránsito está a la espera de la "publicación oficial de las tarifas", por parte del Ministerio de Transportes y Comunicaciones. Entretanto, "a veces, nos hemos visto forzados a aceptar explicaciones de los choferes".

Ese es el caso, por ejemplo, de las tarifas nocturnas, para las que, no se ha informado oficialmente de ningún reajuste, pero la mayoría de los microbuses, han aumentado las mismas en $b. 1 y $b. 1.50, como ocurrió la noche del lunes con el micro 1-11078 de la "Línea P".

"Tampoco podemos aplicar el compromiso de los cinco pasajeros de pie. Los dirigentes del transporte dirigieron una carta explicando que una gran parte de los micros están en reparación y que se veían en la necesidad de atender la sobredemanda que genera la falta de un número apropiado de unidades en cada línea", añadió el coronel Camberos.

El Servicio Departamental de Tránsito, conoce que "recién en los próximos 60 días, probablemente se normalice el servicio de micros con la incorporación de 220 nuevos buses".

CONGESTIONAMIENTO

Sobre el congestionamiento vehicular que se registra durante los últimos días en la zona central de la ciudad, el Director Departamental de Tránsito dijo que "se deben a algunos problemas de la Avenida Mariscal Santa Cruz", pero también lamentó que "se haya cerrado la calle Comercio, cuando se conoce que es una vía vital de descongestionamiento".

"Otro de los problemas reside en la falta de una señalización adecuada. Este trabajo está a cargo de la Municipalidad", dijo el coronel Camberos, para recordar que "en las calles pendientes, como la Ayacucho y Loayza, el control no puede ser automático sino manual".

Nuevo Presidente del Tribunal Permanente de Justicia Militar

JUSTICIA MILITAR.- El Ministro de Defensa Nacional, Gral. Armando Reyes Villa, posesionó ayer al nuevo Presidente del Tribunal Permanente de Justicia Militar, Gral. Francisco Monroy Encinas, que reemplaza al Gral. Víctor Lora Ríos.

El Ministro de Defensa Nacional, Gral. Armando Reyes Villa, posesionó ayer al nuevo Presidente del Tribunal Permanente de Justicia Militar, Gral. Francisco Monroy Encinas.

La nueva autoridad reemplaza en esas funciones al Cnl. Víctor Lora Ríos, que fue promovido a otro cargo en la Fuerza Aérea Boliviana.

El Ministro de Defensa, en su discurso pronunciado durante el acto de posesión, manifestó que el Tribunal de Justicia Militar es una institución que cumple con las altas funciones de administrar justicia y procesar a oficiales de las Fuerzas Armadas que hubieran cometido faltas.

En este sentido, el Gral. Reyes Villa, indicó que, "tanto el Gobierno de Reconstrucción Nacional como la institución castrense, se han trazado un derrotero para aplicar sin contemplaciones las leyes destinadas a sancionar los actos de inmoralidad".

Añadió: "Los miembros de las Fuerzas Armadas estamos obligados a dar un ejemplo de honestidad y responsabilidad, como norma de conducta diaria y permanente".

Dijo que, "en estos momentos de prueba y sacrificio a los que está impuesto el pueblo boliviano, es necesario reafirmar los vínculos de unidad en el seno de la Institución Castrense, para que juntos, con las mayorías nacionales, se pueda superar la crisis que se ha heredado de los gobiernos interinos".

Finalmente, afirmó que Bolivia, "con el concurso de sus hijos, podrá vencer el subdesarrollo, en un proceso de verdadera reconstrucción nacional".

El estaño se cotizó ayer en 6,34 dólares

La cotización de la libra fina de estaño repuntó ayer a 6,34 dólares, en una jornada en la que los precios de los metales fluctuaron irregularmente y el dólar estadounidense, se fortaleció, frente a las principales monedas europeas.

El precio de ayer representa un ligero incremento (seis centavos de dólar) respecto al registrado el pasado lunes, cuando se había establecido el precio menor del estaño, desde febrero de 1979.

"Los corredores dijeron que la incertidumbre sobre la tendencia futura de las tasas de interés en Estados Unidos contribuyó a un mercado vacilante. En cuanto a las cuestión de los rehenes norteamericanos en Teherán dijeron que el mercado parecía preocupado por lo que Irán pudiese hacer con los fondos descongelados por Estados Unidos a cambio de la libertad de los cautivos", informó desde Londres, la Agencia AP.

Hubo fluctuaciones en los precios; los del oro y la plata registraron niveles oficiales ligeramente superiores a los del lunes.

Las cotizaciones oficiales registradas ayer en Londres, válidas para el cálculo de los tributos de la minería nacional, son las siguientes:

Estaño, 6,34 dólares la libra fina.
Oro, 565 dólares la onza troy.
Plata, 15.06 dólares la onza troy.
Plomo, 31 centavos de dólar la libra fina.
Zinc, 35 centavos de dólar la libra fina.
Cobre, 85 centavos de dólar la libra fina.
Bismuto, (productores), 5.00 dólares; (otras transacciones), 1,75 - 2,05 dólares la libra fina.
Cadmio, 1,70 dólares la libra fina.
Wolfram, 143,50 dólares la unidad métrica fina.
Antimonio, 3.170 dólares la tonelada métrica.

EN NUEVA YORK

Cotizaciones de los metales registradas ayer en el mercado de Nueva York, según informó la agencia AP:

Estaño, 7.2331 dólares la libra.
Oro, 562 dólares la onza.
Plata 15,15 dólares la onza.
Cobre 88 - 89 centavos de dólar la libra.
Plomo, 34 centavos de dólar la libra.
Zinc, 41 centavos de dólar la libra.
Aluminio, 76 centavos de dólar la libra.
Mercurio, 390 dólares el frasco.
Platino, 535 - 538 dólares la onza.

Gobierno sancionará a COBEE por incremento de tarifas

Esa empresa deberá devolver, en 48 horas, el dinero cobrado en exceso

El gobierno sancionará a la Compañía Boliviana de Energía Eléctrica, que produce y vende electricidad en La Paz, por haber incrementado las tarifas del servicio antes de la fecha establecida, anunció ayer el Ministro de Energía e Hidrocarburos, Cap. Frag. Lider Sossa Salazar.

Dijo que los organismos técnicos de ese ministerio han comprobado la veracidad de las denuncias sobre el incremento inoportuno de las tarifas de COBEE y aseguró que la sanción se sujetará a las disposiciones contenidas en el Código de Electricidad . Ayer se redactaba la resolución respectiva.

Sossa Salazar reiteró que el incremento tarifario dispuesto por el gobierno debe ser aplicado a partir de la facturación del consumo de energía correspondiente al presente mes. Los usuarios denunciantes dijeron que el incremento de las tarifas fue incluido, en algunos casos, en las facturas correspondientes al consumo de diciembre pasado.

"No vamos a permitir que las empresas (eléctricas) , aprovechando la rentabilidad que les otorga el gobierno, quieran cobrar dineros indebidos y tarifas no autorizadas", añadió el Ministro, al advertir que la Compañía Boliviana de Energía Eléctrica "debe devolver el dinero cobrado en el término de 48 horas".

La declaración del Ministro Lider Sossa fue posteriormente ratificada mediante un comunicado.

POSICION DE COBEE

El Gerente de COBEE, Carlos Roberto Mier, por su parte, reconoció que se produjo el incremento de tarifas denunciado por algunos usuarios.

Explicó que esa medida afectó a tres de las 20 zonas en las que, para efectos de distribución y cobranzas, está dividida la población urbana de La Paz. Dijo que COBEE obró con ese criterio, teniendo el antecedente de que, cuando se dispuso la anterior elevación de las tarifas -- hace un año-- la aplicación del incremento fue inmediata.

Dijo que, al tomar conocimiento de las denuncias y ante una instrucción oficial, COBEE decidió aplicar el incremento a partir del consumo del mes de enero. El dinero que pagaron en exceso algunos usuarios será descontado de las facturas correspondientes a los meses de enero y febrero, añadió.

Explicó también que, antes de formular denuncias, los usuarios deben comprobar , en sus facturas, si el incremento de las tarifas corresponde o no a un incremento del consumo. Dijo que hay algunas denuncias injustificadas porque provienen de personas cuyo incremento de tarifas se debe exclusivamente a que aumentó su consumo de energía.

Convenio Andrés Bello:

Bolivia no organizará reunión de los Ministros de Educación

Debido a la actual "politización del Pacto Subregional Andino" Bolivia se abstendrá de convocar la próxima reunión de Ministros de Educación de los países signatarios del Convenio Andrés Bello, se anunció ayer oficialmente.

En principio, la reunión debía realizarse en febrero próximo, en La Paz. Sin embargo, el Ministro de Educación y Cultura, Ariel Coca, anunció ayer, en conferencia de prensa, que el gobierno no propiciará esa reunión, "Por las razones que se conocen, por la falta de consideración y respeto del Pacto Andino y, además, por dignidad nacional, no convocaremos a esa reunión" señaló.

El Ministro Coca explicó, asimismo, que el Convenio Andrés Bello, con sede en Caracas, había enviado últimamente un emisario a Bolivia para conocer el criterio oficial sobre la reunión, Añadió que no fueron aceptadas esas gestiones.

Recordó que el Presidente de la República ha anunciado oficialmente que Bolivia se abstendrá de participar activamente en el Pacto Andino, debido a su actual politización". El Ministro Coca, al respecto, insistió : asistiremos a reunión alguna, mientras subsista la politización en el Pacto Andino".

El Convenio Andrés Bello, que esencialmente se ocupa de los problemas educativos de los países de la subregión andina, fue suscrito por Bolivia, Colombia, Chile, Ecuador, Panamá, Perú y Venezuela.

Mercados campesinos

La construcción de los 15 primeros mercados campesinos tardará 240 días (8 meses), según informaron ayer las autoridades del Ministerio de Asuntos Campesinos y Agropecuarios (MACA), luego de participar en la firma de un convenio y contratos con representantes de dos empresas constructoras argentinas, del Banco Agrícola de Bolivia, Contraloría General de la República, Alcaldía Municipal y otros.

Anteriormente se había manifestado que el plazo para la entrega de esos centros de abastecimiento sería de 120 días; sin embargo, las autoridades participaron en nuevos acuerdos.

El Ministro de Asuntos Campesinos, en breve discurso pronunciado durante el acto cumplido en su despacho, dijo: "hemos visto por muchos años en el mercado, que las actividades del comercio de productos agropecuarios y alimentarios, se generan en mayor proporción desde los lugares de producción hasta los grandes centros de consumo".

Agregó que ese proceso genera los mercados intermediarios de acopio y distribución, conformándose un sistema tradicional de abastecimiento " que requiere ser transformado".

Antes de concluir, manifestó que no se trata de eliminar al comerciante, sino de "eliminar al sistema anárquico que impera en el comercio de productos agropecuarios".

Finalmente, afirmó qué el funcionamiento de esos mercados será de vital importancia para el "abaratamiento de los productos", ya que se eliminará también el "manipuleo" que encarece los mismos.

Cada mercado será construido al precio de $US. 793.400 (materiales puestos en Santa Cruz), por lo que los 15 centros de venta suman $US. 11.901.000.--

Por otra parte, ha sido modificada la decisión inicial respecto a la distribución que se les dará a esos primeros mercados. En ese sentido se informó que se instalará cuatro en La Paz, dos en Oruro, uno en Tarija, uno en Sucre, uno en Cobija, dos en Cochabamba, dos en Santa Cruz, uno en Trinidad (Beni) y uno en Potosí.'

Los documentos fueron firmados por el Ministro de Asuntos Campesinos y Agropecuarios, Cnl. Julio Molina Suárez, el Presidente del Banco Agrícola de Bolivia, Lic. Antonio Simons; los representantes de las firmas asociadas KRACIA S.A. de Argentina e Internacional Andina Ltda. de Bolivia, Juan Martin Gaona, Juan Pablo Calvo y Marcelo Paz Navajas, respectivamente.

Nivelación de rentas de maestros jubilados

El gobierno ha dispuesto la nivelación de las rentas de los maestros jubilados con los sueldos del magisterio activo, anunció ayer, en conferencia de prensa, el Ministro de Educación y Cultura, Cnl. Ariel Coca.

Indicó que de los 5.519 maestros pasivos, 132 perciben, como promedio, sueldos de 838 pesos bolivianos mensuales; 3.057 reciben rentas de 1.678 pesos; y los restantes 2.016, una renta de 2.311 pesos.

A partir de la presente gestión, la renta de los maestros jubilados de todo el país será nivelada a los sueldos del magisterio activo.

El Ministro Coca calificó la medida como "histórica y justa" y dijo que el reordenamiento administrativo del Ministerio de Educación permitirá atender preferentemente al sector pasivo. Explicó magisterio pasivo ha "dmejor de sí y ha cumplinosotros. Ahora nos cumplir con ellos".

Indicó, asimismo, que velación de rentas pasivgravará con nuevos gas Tesoro General de al Nque será posible, gracias plan de racionalización. LComplementaria del Mterio, añadió, hará el epara elevar las pensiones jubilados, de acuerdo al de vida y al decoro".

Anunció, por último, estudiará la posibilidad ejorar el fondo de retiscesantía para el magi Estas medidas, indicó, ser consideradas como quistas" que otorga el go de reconstrucción nacion

Fueron fijados precios para cemento COBOCE y FANCESA

El Ministro de Industria y Comercio informó ayer sobre la fijación de precios de venta al público consumidor para el cemento que se produce en Coboce y Fancesa.

Según la información oficial del Ministerio de Industria y Comercio, el precio al consumidor final en la ciudad de Cochabamba del cemento Coboce, es de $b. 136.50.- Los precios para otros distritos serán establecidos en base al precio exfábrica de $b. 123.-, más el costo de transporte y los gastos de manipuleo".

Para el cemento Fancesa, el nuevo precio reajustado a nivel de consumidor final , es de $b. 136.

Los precios puesto en planta de las fábricas Coboce y Fancesa, son de $b. 123 y $respectivamente.

CONTROL

La información señal el Ministerio de Indust Comercio ejercerá un e control en la comercializ del cemento, por ser pr básico para la industria construcción.

En el interior del pa Juntas Departamentale Abastecimiento y Contr Precios "deberán hacer cu los precios establecidos poniendo las sanc correspondientes a lo fractores".

El precio de la bolsa kilos de cemento, antes medidas económicas dic recientemente, era de $b. nivel consumidor.

Usted que está sediento de sabor destápese con...

Taquiña

la compañera.

En cada sorbo disfrutará del placer de una cerveza que apagará su sed y encenderá su alegría.

mbres la cerveza es TAQUIÑA.

Unitros Bolivia

Presidente del Instituto de Comercio Exterior de Venezuela

"Importancia geopolítica del Grupo Andino está justificada"

"La importancia geopolítica de la integración andina está plenamente justificada frente a Argentina, Brasil y México", dijo el Presidente del Instituto de Comercio Exterior de Venezuela y Plenipotenciario de ese país, ante la Comisión del Acuerdo de Cartagena, Sebastián Alegrett, en declaraciones formuladas a la prensa venezolana.

En ellas , precisó que lo ideal sería que la integración política y económica marcharan juntas y, que desde el primer momento en que se decidió impulsar un mayor acercamiento entre los países del área andina, se tuvo conciencia de las vicisitudes por las que podría atravesar ese proceso.

De allí, dijo, que se haya procurado distinguir entre el proceso de integración económica del Acuerdo de Cartagena y las condiciones políticas que se hayan podido producir en torno a él, según publicación de la oficina de prensa de la Junta del Acuerdo de Cartagena.

Agregó que "el ideal del Grupo Andino es la integración entre los países bolivarianos que lo conforman (Bolivia, Colombia, Ecuador, Perú y Venezuela) y que la idea de la Gran Colombia, hoy por hoy, no está planteada como una alternativa de la integración andina".

REALISMO Y FLEXIBILIDAD

Sebastián Alegrett señaló que "es necesario ajustar las políticas económicas de la Subregión a las realidades y perspectivas de la década que comienza puesto que la integración es un proceso dinámico que no puede ser rígido y, por lo tanto, exige de una permanente voluntad política y mucha imaginación".

"El proceso de integración, dijo, ha cobrado en los últimos tiempos una inusitada aceleración gracias a la desgravación automática de aranceles para el comercio entre los países miembros". Otro aspecto importante considerado por Alegrett, en esta etapa del proceso de integración, es la presencia de los sectores privados en la concepción y realización de negocios de integración.

Una verdadera participación empresarial dotará al proceso de realismo y garantizará su éxito, afirmó.

Alegrett puntualizó finalmente que "compatibilizar las políticas económicas nacionales con el desarrollo de la integración es un esfuerzo permanente que será tanto más viable cuanto mayor sea el acervo de construcción comunitaria".

Nuevo gerente de COFADENA

El Gral. Hernán Ferrel Lobo asumió ayer el cargo de Gerente General de la Corporación de las Fuerzas Armadas para el Desarrollo Nacional (COFADENA), El Ministro de Defensa, Gral. Armando Reyes Villa, posesionó al nuevo Gerente General de esa entidad.

Compra de vehículos para la CNSS fue autorizada en 1979

La adquisición de vehículos para la Caja Nacional de Seguridad Social (CNSS) fue autorizada mediante Decreto Supremo Nº. 16393, del 30 de abril de 1979 y no del 30 de abril de 1980, como se publicó erróneamente.

El Decreto Supremo, firmado por el gobierno del general David Padilla, adjudicó la importación directa, con carácter de excepción, de 25 jeeps, 20 vagonetas, 22 ambulancias y 20 camionetas, todos marca Toyota, en favor de la CNSS.

Según el Decreto el precio unitario CIF Aduana La Paz de las ambulancias fue de 21.900 dólares, cada una. La Contraloría General de la República ha denunciado que en ese monto unitario existe un sobreprecio de 5.000 dólares y ha solicitado que se hagan las investigaciones para recuperar esos dineros.

Nuevas autoridades en la Prefectura de La Paz

El Prefecto del Departamento de La Paz, Coronel Guido Suárez Castellón, posesionó a tres nuevas autoridades que cooperarán en su gestión durante 1981.

Se trata de los Licenciados Fedor Espinoza Noriega, Director Administrativo, Fidel Iturri Jiménez, Director de Control Interno y Gerardo Amézaga Claure, Director de Planificación y Proyectos.

"Invoco a unirnos y a todos los directores trabajar con espíritu profesional, con entrega total en beneficio de la Prefectura de los altos intereses del Gobierno de Reconstrucción Nacional" dijo el Prefecto Suárez en su discurso, luego de la posesión.

Especialista en acné rosácea

El Ministerio de Salud informó que está auspiciando la atención, en el Hospital de Clínicas de La Paz, de un especialista en acné rosácea, desde hoy hasta el 29 de este mes, en la sección de Dermatología de ese nosocomio.

Según el profesional, el tratamiento dura entre 15 a 30 días y consiste en combatir una parasitosis, la misma que sería el origen de ese mal que algunas veces llega a desfigurar el rostro del paciente.

El Dr. Jhonny de la Riva estudió la mencionada enfermedad durante cuatro años, después de haberse especializado en Dermatología.

Hoy será nominada la Avenida del Policía, en La Paz

La Alcaldía de La Paz, mediante Ordenanza Municipal, ha dispuesto nominar el tramo comprendido entre el Puente Capriles, en Obrajes, hasta Alto Seguencoma como la "Avenida del Policía".

La ceremonia de descubrimiento de placas nominativas se efectuará hoy a las 10.45 horas con asistencia del Ministro del Interior, Migración y Justicia Coronel Luis Arce Gómez, el Alcalde Municipal, Raúl Salmón de la Barra, y autoridades de la Policía Nacional.

Equipos para terapia celular postoperatoria

El Ministerio de Previsión Social y Salud Pública adquirió cuatro equipos de "Diapulse" (reactivación celular en procesos postquirúrgicos), a un costo de 1.300.000 pesos bolivianos. Los aparatos fueron comprados en Estados Unidos, y los fondos pertenecen a esa Secretaría de Estado, según se informó oficialmente ayer.

En representación del Ministro, el Subsecretario de Salud, Dr. Jorge Olivares, entregó dos de esos equipos al Hospital de Clínicas de La Paz, (Centro de Rehabilitación y Fisioterapia). Los otros dos fueron destinados al Hospital del Tórax y Hospital del Niño, respectivamente.

Se especificó que los mencionados aparatos emiten ondas electromagnéticas de "frecuencias regulables" y sirven para la reactivación celular, además de la recuperación de pacientes que hayan adquirido otras enfermedades.

Asimismo, los equipos, se emplean en la rehabilitación de enfermos que padezcan males de tipo neurológico , como parálisis faciales y otros.

En Chuquisaca

Finalizó un curso de administración rural

Autoridades del Instituto Boliviano de Tecnología Agropecuaria (IBTA) entidad descentralizada del Ministerio de Asuntos Campesinos y Agropecuarios, clausuraron oficialmente el pasado fin de semana, un curso que sirvió para la formación de consejeros en administración rural. Las clases , que se impartieron durante dos años, se realizaron dentro del proyecto cooperativo que fuera suscrito entre el IBTA y la Universidad de Laval, de Quebec (Canadá).

Un boletín del mencionado organismo técnico da cuenta de la entrega de certificados a los participantes del curso.

Informó que la formación teórica de los alumnos se realizó en las oficinas del IBTA, ubicadas en la ciudad de Sucre, mientras que las prácticas se habían realizado en las comunidades de Alcantarí, Huasacancha, Vila Vila, y Tarabuco (provincia Yamparaez de ese Departamento).

"Los técnicos que egresaron en la primera promoción como expertos -- añade-- serán destinados a diferentes agencias de extensión del IBTA, con la finalidad de incorporar a los planes de transferencia de tecnología sobre economía agrícola , comercialización y mercadeo".

NUEVO CONVENIO

Por otra parte, se indicó que las autoridades del IBTA preparan los términos de un nuevo convenio que sería firmado con las autoridades de la mencionada universidad, a fin de ampliar ese curso a otros departamentos del país. El documento comenzaría a tener vigencia a mediados de este año.

Durante la realización del curso, los alumnos se beneficiaron con la utilización de medios audiovisuales en la enseñanza. En ese sentido, se indicó que dentro del proyecto IBTA-LAVAL, se acordó que los equipos de video-cassette en cuestión, seguirán siendo usados en nuevas prácticas, previniendose inclusive , la ampliación de esas tareas en virtud de los resultados positivos que se obtuvieron.

Agradecimiento por donación a normal potosina de Llica

El Director de la Escuela Normal Franz Tamayo de Llica, población de la provincia Nor Lipez (Potosí), mediante una nota enviada a PRESENCIA, manifestó su agradecimiento al Prefecto de ese Departamento, por haber entregado a las autoridades de ese centro educativo la suma de $b. 130.000 con carácter de donación.

La mencionada población está ubicada, prácticamente, en la frontera con Chile, "en medio de las inclemencias temporales como la sequía y la helada, falta de fuentes de trabajo -señala la carta- lo que la coloca dentro de la región marginal del país".

Agrega: "Las autoridades de Llica, por intermedio del Director de la normal, Prof. Jorge Muayta Calle, expresan su gratitud por el gesto patriótico y singular".

"La mencionada contribución compromete a las autoridades, profesores y padres de familia de Llica a doblar esfuerzos por el mejoramiento educativo", finaliza la nota.

Se comunicó apoyo de Sorata a las medidas económicas

"Pobladores y autoridades de Sorata, Capital de la Provincia Larecaja del Departamento de La Paz, apoyan las recientes medidas económicas dictadas por el Gobierno de Reconstrucción Nacional que preside el General Luis García Meza" según comunicado de la Prefectura del Departamento.

En él se explica que el radiograma dirigido al Prefecto, Coronel Guido Suárez Castellón, firmado por el Subprefecto, Capitán Peñaloza; alcalde, Mario Sánchez, Director de Investigación, Enrique Sanjinés y el dirigente de los campesinos de la Provincia Larecaja, dice:

"Pueblo y autoridades Provincia Larecaja expresan viva satisfacción por recientes medidas económicas dictadas Supremo Gobierno para revitalizar aspectos económicos del país, punto de partida afianzamiento desarrollo nacional. Este sentido honra felicitar autoridades Reconstrucción Nacional presidido General Luis García Meza Tejada por atinadas disposiciones que benefician trabajadores todo el país".

Choferes en tránsito

La Federación de Choferes San Cristóbal de Oruro se reunió ayer con el Director Nacional del Servicio de Tránsito, Roberto Pariente Caero. De acuerdo con el informe que se entregó al término de la reunión, los choferes orureños expresaron al coronel Pariente "su confianza de que solucionar con su experiencia y capacidad la problemática del tránsito del país". Los visitantes se comprometieron, además a "coadyuvar en todas las medidas que se den para un mejor servicio". En la fotografía, se ve al Coronel Pariente con los representantes de los choferes oruro-

Bolivia asiste a simposio sobre riesgos sísmicos y volcánicos

(ANF).- - Bolivia participará en el Simposio sobre Riesgos Sísmicos y Volcánicos que se llevará a cabo en Roma del 20 al 22 de este mes, manifestó el científico P. Ramón Cabré antes de partir para la capital italiana el lunes.

La participación boliviana en esta reunión se debe principalmente al prestigio obtenido por el Observatorio San Calixto de La Paz en investigaciones sísmicas, durante más de sesenta años.

Dicho Observatorio aportará al simposio un proyecto para la acumulación y procesamiento de datos sísmicos en América del Sur ya que -aclaró el P. Ramón Cabré- Director del Observatorio San Calixto en sismología hay que operar sobre los datos recibidos de muchos observatorios del mundo y es necesario que estos datos estén a mano y bien elaborados cuando se presenta la ocasión de estudiar la posible previsión de los fenómenos sísmicos.

La reunión que se celebrará en Roma sobre Previsión de Riesgos Sísmicos y Volcánicos está auspiciada por el Instituto Italoamericano, UNESCO y OEA.

En el encuentro científico, se intercambiarán experiencias de los expertos italianos con los latinoamericanos en lo que se refiere a los fenómenos sísmicos y volcánicos, aclaró el P. Cabré.

Dirección de Narcóticos:

Sofisticada fábrica de cocaína fue descubierta en Cochabamba

La Dirección Nacional de Control de Sustancias Peligrosas informó ayer que la fábrica de cocaína descubierta en Cochabamba hace diez días es una de las más modernas que se montaron en el país: "Contaba con vibrocompactadora, trituradoras de coca, centrifugadoras y otros implementos modernos".

Las investigaciones realizadas hasta ahora revelan que la fábrica de Aramasi, en la Provincia Jordán de Cochabamba, podía "elaborar cocaína en cantidades industriales".

"Los narcotraficantes habían construido un camino hasta la casa (donde se había montado la fábrica) y planeaban contar con una pista clandestina para avionetas; todo lo cual hace presumir que contaban con un fuerte financiamiento externo", dice el informe oficial.

Las investigaciones continúan aún "para determinar quiénes estan involucrados, así como los enlaces internacionales que deben existir, además de las características de la sofisticada instalación".

NORTEAMERICANO

El informe oficial dice también que se realizan consultas con organismos especializados de Estados Unidos para verificar la identidad de un ciudadano norteamericano que resultó muerto el pasado domingo 11 de enero, cuando fuerzas de seguridad descubrieron la fábrica de cocaína de Aramasi.

"Oficiales de Narcóticos tomaron sus huellas dactilares para hacer un intercambio de fichas con organimos de Estados Unidos a fin de lograr su identificación", dice la Dirección de Control de Sustancias Peligrosas, para explicar que el "operativo" durante el que resultó muerto el ciudadano norteamericano fue una "acción coordinada" entre las "instituciones encargadas de velar por la seguridad nacional y el orden".

"El operativo se realizó cuando las Fuerzas Armadas recibieron una denuncia en sentido de que elementos extranjeros se encontraban movilizándose con armas en la indicada región, haciéndose cargo del asunto efectivos del Ejército que sorprendieron a tres extranjeros y cinco bolivianos", dice el boletín oficial.

Aceites lubricantes para La Paz

Yacimientos Petrolíferos Fiscales Bolivianos informó ayer que las deficiencias presentadas los últimos días en la comercialización de aceites lubricantes para vehículos motorizados, en La Paz, se debieron a problemas en el transporte de esos productos, desde Cochabamba.

Voceros de YPFB dijeron que la demora en la recepción del último envío de lubricantes, desde la refinería de Valle Hermoso, es atribuible a la Empresa Nacional de Ferrocarriles (ENFE). Explicaron que, adicionalmente, se confrontaron dificultades en la provisión de las cantidades suficientes de envases para aceites lubricantes.

..Los voceros informaron que, en la noche del pasado lunes, llegó una partida de aceites, que garantiza momentáneamente la atención de las necesidades del mercado paceño.

Según YPFB , se harán esfuerzos para evitar la repetición de estas anormalidades, las cuales - según la explicación oficial - solo podrán ser superadas totalmente una vez que se restablezca el envío de aceites en camiones cisterna.

La utilización de esos camiones, de propiedad privada, fue suspendida hace varios meses, cuando las autoridades de YPFB no aceptaron un incremento de los fletes, exigido por los transportistas.

Para reanudar el transporte carretero de aceites, YPFB espera que el Ministerio de Transportes y Comunicaciones apruebe las nuevas tarifas de los fletes, añadieron los voceros de la empresa petrolera.

En Cochabamba:

Directores regionales de aprobarán Plan Operativo

Presupuesto tentativo es de 55.000.000 de pesos bolivia

Hoy se inicia en Cochabamba una reunión de los directores regionales del Servicio Nacional de Formación de Mano de Obra (FOMO), a objeto de aprobar el plan operativo 1981 y delinear la nueva política de esa institución estatal.

La información a sido proporcionada a PRESENCIA por el Director Ejecutivo de FOMO, Gary Alarcón.

La reunión de Cochabamba debe concluir el 24 de enero, luego de que los directores regionales compatibilicen sus planteamientos y requerimientos.

El Plan Operativo 1981, según Alarcón, estará orientado fundamentalmente a llenar las necesidades de personal capacitado de la empresa pública, privada y de las corporaciones de desarrollo del país.

"Para la elaboración del plan operativo , cada director regional efectuó consultas con las empresas sobre sus requerimientos de personal y estudió los planes y proyectos de las corporaciones de desarrollo para que, en base a estos documentos, y respuestas, se determinen las necesidades reales de personal capacitado", afirmó.

El plan para este año estará orientado a capacitar a los obreros en las especialidades que más necesita el país.

El Director Ejecutivo de FOMO informó que, a partir de este año, los cursos de formación que dictará esa entidad estatal, estarán dedicados solamente a obreros que tengan trabajo y no a cesantes.

"Esta medida -- dijo-- permitirá elevar los índices de producción y de rendimiento de los obreros en cada fuente de trabajo".

Los cursos que se dictarán este año serán sólo a requerimiento expreso de las empresas.

PRESUPU

Consulta presupuest adelante los Alarcón dijo tentativo es pesos bolivia

FOMO propios pro aportes del efectúan las

Para recaudacione dando a padronamien que están tablecidas en

Se inform año pasado, padronaron

El presup de 45.000.000 El aumento fu Director Ejec distribuido crecimiento d mayor rec personal".

Los fondo supervisados General de la

Finalmen estará des damentalmen tación del tra en las ramas para Bolivia.

Nuevo edificio del Banco Potosí

El nuevo edificio del Banco de Potosí (fotografía) contará con un m servicio de circuito cerrado de televisión "en consonancia con los sistema guridad vigentes en entidades similares de los Estados Unidos y otras ca latinoamericanas".

Este sistema es solo parte de las "modernas innovaciones que el Ba Potosí está introduciendo en su servicio al público y que serán estrenados ju nuevo edificio", señalaron los portavoces de esa entidad.

Contraloría pide investigar irregularidades en la CNSS

El Contralor General de la República, en carta enviada al Presidente de la Caja Nacional de Seguridad Social, le solicita que le remita, a la brevedad posible, los antecedentes de "hechos irregularidades" que han sucedido en la institución aseguradora.

El Dr. Ustarez Ferreyra expresa que en su despacho existen varias denuncias al respecto. Agrega: "Me refiero concretamente a que graciosamente, a varios ejecutivos, así como a algunos empleados, se les ha pagado sus beneficios sociales e indemnización para posteriormente volverlos a "recontratar" con los mismos sueldos y en los mismos cargos".

Añade: "Por otro lado, también existe la denuncia de que ex-ejecutivos hubiesen comprado muebles metálicos a título de renovar los de madera. Tratándose de una entidad de bien social que debe cuidar el centavo que aporta el asegurado para atender su salud, la Contraloría a mi cargo piensa que esos pagos y esas adquisiciones son por demás sugestivas, cayendo las mismas en malversación de fondos".

"Para aplicar con todo rigor la ley a quienes resultaren cómplices y encubridores de estos hechos dolosos, pido a usted remitir a la brevedad posible los antecedentes de estos casos".

Braniff ofreció pasajes libres a rehenes de Irán

La Oficina de Braniff en La Paz informó sobre el ofrecimiento de proveer pasajes libres a los rehenes norteamericanos de Irán.

De acuerdo a la información , el Departamento de Estado dijo que la Línea Aérea Braniff, transportaria a los familiares de los rehenes, hacia el puerto o entrada cuando ellos retornen punto, transportaría a la empresa aérea) a los rehenes y sus familias a cualquier ciudad dentro de su sistema doméstico.

También esa compañía ofreció a cada uno de los rehenes liberados, treinta días de viaje ilimitado en las rutas de Braniff.

El ofrecimiento abarca a los rehenes, sus cónyuges, hijos, padres, abuelos, hermanos e hijos políticos. "De este modo, queremos colaborar en llevar a una conclusión feliz este angustiante periodo", según declaraciones del nuevo presidente de Braniff, John Casey, según la citada información.

BANCO MINERO DE BOLIVIA AVISO DE REMATE

El Dr. Juan de Dios Clavijo Velasquez, Juez Sexto de Partido Civil de la Capital, etc.

Hace saber al público en general, que dentro del proceso ejecutivo seguido por Banco Minero de Bolivia contra RAUL PEÑALOZA TAS, sobre cobro de dólares americanos, se ha dispuesto la subasta pública de 30 de febrero de 1981, a horas 15 p.m. de los siguientes bienes:

a) Una casa en Uyuni (Depto. de Potosí), ubicada en Av. [illegible] con una superficie de 300.80 mts2 con construcciones, inmuebles dependientes de Emilia Moscoso de [illegible].

b) Concesiones mineras: "San Francisco" de 100 Has., sobre el cerro [illegible] antimonio y otros, y "Virgen de Fátima" de 61 Has. sobre vetas de [illegible] tinonio y otros, ambas concesiones se encuentran ubicadas en el cerro [illegible] Charazani de la Provincia Bautista Saavedra del Depto. de La Paz. Dichas concesiones que comprenden campamentos, instalaciones, maquinarias, herramientas, unos, comedores y servidumbres.

c) Fundo rústico "Hichhe" situado en el Cantón Charazani, de la Provincia Bautista Saavedra Depto. La Paz, más su instalación hidráulica, materiales, herramientas, unos, comedores y servidumbres, además de [illegible] con base en el monto de la ejecución, en la suma de dólares americanos [illegible] existe mil cuatrocientos veintinueve 31/100 ($us. 17.421.31/100 .-).

Los interesados en dicho remate, pueden concurrir el día señalados a la Tribuna de Remates del Palacio de Justicia, previo empace del 5% en Secretaría.

Es librado en la ciudad de La Paz, a los quince días del mes de enero de mil novecientos ochenta y un años.

P.O. del Sr. J. 6º de P. en lo C.

Daniel Avilés Campos
Secretario del Juzgado 6º
de Partido en lo Civil

BANCO MINERO DE BOLIVIA AVISO DE REMATE

LA DRA. DORA [illegible]
LIRA, JUEZ OCTAVO D
LO CIVIL DE LA CAP

HACE SABER: A
neral que por proveí
enero de 1981, se ha
verificativo del remat
to en propiedad horizon
3, del Bloque 26, ubica
Pinos" de la Zona
está ubicado el día
horas 15.00 p.m. en la sala
$U.S. 15.000.- (SEIS
QUINCE MIL 00/
RICANOS), dentro
siguiente Banco
rina Vda. de Moya,
tiere americanos.

Los interesados podrán
día y hora señalado
Remates del Palacio de
el empace del 5% sobre la
mate.

Es librado en la ciud
los veinte días del mes de
novecientos ochenta y un
P.O. del Sr. J. 5º de P.

María A. Pinto B.
Juzgado 5º de Partido en

COMUNICADO

A los señores Distribuidores y Consumidores de cigarrillos nacionales se hace saber que los precios aprobados por las autoridades competentes para dichas manufacturas son a partir de la fecha las siguientes:

	Precio de venta en fábrica	Precio de Venta al por mayor	Precio de Venta al público
RUBIOS	Por paquete	Por paquete	Por cajetilla
Marlboro	150.68	154.85	17.-
L&M 100 / L&M 85	132.82	136.53	15.-
Big Ben	123.89	127.37	14.-
Colorado 100			
Colorado 85			
Time	114.95	118.20	13.-
Deby Filtro			
Pacific			
Pacific Mentolado			
Richmond			
Stadium	97.11	99.90	11.-
Derby S/F.			
Continental	88.19	90.74	10.-
Derby 10	48.57	49.96	5.50
NEGROS			
Camba y Casino	68.73	72.-	8.-
Astoria	60.15	63.-	7.-

Cualquier alteración en los precios deberá ser denunciado a las autoridades del Ministerio de Industria y Comercio.

LOS FABRICANTES

Desde Suiza
CREDITOS - CREDITOS
y Sin cuota inicial
Relojes Suizos
TECHNOS · ORI
ROYCE · CAMY
ESCORPIO
Relojes de PARED a Cuarzo
SIN CUOTA INICIAL
Para el magisterio rural y urbano
Instituciones dependientes del estado
Industrias en general
Visítenos y se convencerá
LA PAZ:
Velamor y Cia.(sucursal) Av. América 113
ORURO:
Velamor y Cia. (sucursal) 6 de Octubre 1128
COCHABAMBA:
Velamor y Cia.(sucursal) 25 de Mayo 229

De izquierda a derecha: Intenso sombreado en grises oscuros y boca roja pimentón, son las notas salientes en el maquillaje Brimes, de H. Hubbard.
-En la maquillaje presentado por Dior, resaltan las cejas largas y finas, igual que lo es la boca pero, que sin embargo, cobra especial importancia por los rojos ardientes.
-Rochas preconiza el maquillaje denominado "armonia marfil dorado", con un fondo claro matizado de rosa, y un sombreado de ojos en pardos y dorados que realzan la forma del ojo bajo las cejas naturales (Foto EFE).

SOCIALES

DAMAS VICENTINAS DE SOPOCACHI

El jueves 22 se reúnen en un té las componentes de la Asociación de Damas Vicentinas de Sopocachi, en el domicilio de su presidente, señora Zaida Guillén.

CONFERENCIA

Hoy a horas 19.00 en el Auditorio de la Organización Internacional Nueva Acrópolis, el Prof. Ramiro Sánchez, ofrecerá la conferencia "Vida y Muerte de Juan Sebastián Bach".

MATRIMONIOS

-El próximo sábado se efectuará el enlace matrimonial de la señorita María Patricia Villegas Vargas con el señor César Augusto Carrasco Nostas en la Iglesia de San Miguel.

-Fue bendecido el matrimonio de la señorita Cecilia Abela Wolfhard con el señor Carlos García Larrea.

-Fue celebrado el enlace matrimonial de la señorita María Luisa Torrico C., con el señor Jhonny Kippes I.

BAUTIZO

Con el nombre de Fernando Alfredo fue bautizado el hijo de los esposos Capitán Fernando Molina Solares y la señora María Esther de Molina. La ceremonia se realizó el sábado 17 en la Catedral, luego de la misa se ofreció una recepción.

DAMAS DE CALACOTO

El Centro de Damas de Calacoto, La Florida, Irpavi y San Miguel se reunirá en sesión general el próximo jueves a horas 10.00 en el local del Centro Médico.

INAUGURACION

Ayer se inauguró en el salón "CECILIO GUZMAN DE ROJAS" la exposición pictórica del artista nacional Jesús Florido Villafán.

Algo sobre el maquillaje

Por Marianata (EFE)

Rara unanimidad en las inspiraciones para los maquillajes de la temporada otoño-invierno en Europa que preconizan las grandes marcas. Todas ellas coinciden asimismo en la importancia de las cejas muy pobladas, solo perfiladas hacia las sienes, en línea prolongada, apenas curvadas. Bella armonia de encendidos matices otoñales la que presenta ORLANE en la que predomina la gama de nuevos "rouges" para labios, desde un rosado oscuro (Rosa Tremiere) hasta un fucsia vinoso (Chateau Rouge) pasando por un beige cuero y unos tonos de hoja seca y madera. El fondo para el cutis es beige fluido, realzado por el colorete -crema "Brun rose" y "Brun Cheneneau"; el sombreado de los ojos con 'Blanco Magnolia" (crema) y el tono Chevre ul" o "Tourterelle" (compacto) y el contorno acentuado por un trazo de lápiz. Esta creación se denomina Chateaux de la Loire".

Enfocadas hacia "las Felinas" CARITA creó un maquillaje especial para este otoño presentado con abundantes cabellos desgreñados ojos; boca sensual color fuego- mirada intensa desde un sombreado muy marcado en gradación de tonos sepia, resaltando en un rostro tratado con fondo marfileño. Para el invierno preconiza un maquillaje entonado en gama de violeta y rosados para los ojos, y un rojo rubi para los labios. Pero en lo que más insiste CARITA es en el procedimiento para bien aplicar el maquillaje sea este de la entonación que sea: humidificar con el fluido N°. 6 aplicar el fondo mezclado con unas gotas de ese mismo fluido y empolvar abundantemente, extender el colorete con pincel, iniciar el degradé del contorno del ojo con los lápices de tono que correspondan a los compactos y difuminar a pincel lo mismo que el rojo de labios.

Dos versiones en el maquillaje de GUERLAIN: "Boreal" todo suavidad y refinamiento ; y "Etè Indien" una paleta de tonos cálidos. Sobre el cutis claro luminoso con el "fond de teint" "Manille" o el dorado "Capri" de la serie Elysemat, según el uso y otro caso, las sombras satinadas resaltan los ojos, tratados en sutil gradación con los nuevos compactos en dúo rosa/verde turquesa o rosa/verde brizo/verde pino y trazo de "eye liner" gris acero y un toque de khol negro acentuando el párpado inferior lo que intensifica el misterio de la mirada. Rosados o cobrizos los labios preferentemente el tono "Franboise" y un poco de brillante transparente "Letchi".

STENDHAL anunció la exaltación del brillo dorado con un maquillaje que, no obstante denominarse "Minas de oro" mantenia una base de naturalidad que ha sido siempre su peculiar estilo. Sustendado por la excelente calidad de los productos Fondo luminiscente y polvos del tono "Naturel", sombras intensas en gama de marrones chispean es "Mordorés" y labios cobrizos conforreados por un lápiz de tono "Feussiach nacre" titula Helena RUBISNTEIN su maquillaje de esta temporada: difícil conjugación de nacaradas transparencias y encendidos reflejos exóticos, que evocan las islas del Pacífico y sus bellas mujeres, tal como las pinturas Gauguin. Fondo satinado con "Soft bisque" y polvos traslúcidos de la serie Silken Finish, anchas cejas y sombreado profundo conseguido con una rara mezcla de blanco alabastrino, gris oscuro y un tostado que corresponde al color de los pómulos. Boca y uñas coordinan con tonos rojo malva.

Intenso sombreado en grises oscuros y boca fijo pimentón son las notas salientes en el maquillaje "Brumes" de R.HUBBARD AYER, sofisticado y sensual según su propio creador, el estilista Olivier Echaudemaison . El cutis dorado con "fond de teint" crema tono "Amande", matificado con polvos y modelado con "blush" de un tono insólito "Marrón Glacé" del nuevo producto Touche d'Eclat 1. La linea de los ojos redondeada, contorneada por un halo de sombras con el Tint Ombre Perlée y fuerte trazo de lápiz negro en el párpado inferior.

Elisabeth ARDEN ha hecho un maquillaje para mujeres "Magnetiques" en la primera mirada son capaces de electrizar a cualquiera.Cejas muy largas, ojos muy rasgados, boca grande y carnosa. Tonos y violáceos en las sombras de los párpados contrastadas con un toque dorado de "Gold Irisé" rosa, ciclamen ("Pink Insolent") y "Violent Magnetique" en los labios y en las uñas y un cutis beige claro con colorete "Pink" en armonia con los violentos colores magnéticos.

Christian DIOR se singulariza con su estilo supersofisticado, en el que resaltan las cejas largas y finas, igual que lo es la boca, que, sin embargo, cobra especial importancia por los rojos "Ardientes". Cutis muy claro y nacarado, tratado con el Teint Dior compacto y los polvos "Translutine" ojos suavemente sombreados compactos en armonias de malva oscuro y siena ("Nuit d' Afrique/Cart age" o gris pardo y beige rosado ("cendrée "Coquillage"). Un maquillaje de mujer fatal más diáfano que provocativo, aunque Furia, Brasa y Violento, son los tres tonos básicos de la nueva gama de "Rouges Ardents".

La firma ROCHAS celebre por sus perfumes, se lanzó también a la cosmética y se está imponiendo con éxito , gracias a un estilo refinado y una gama de buenos productos, respaldados por su prestigio. Preconiza una "Harmonia marfil dorado", con un fondo claro matizado de rosa (colorete crema y polvos de entonación coralina) y un sombreado de ojos en pardos y dorados ("Or blond y Lame Brun") que realzan la forma del ojo bajo las cejas naturales sin perfilar. El trazo de lápiz debe mina "Marron roux insiste sobre todo en el párpado inferior. La boca grande y bien dibujada con el rouge N°. 10 , aplicador estilográfico.

Esperando al bebé

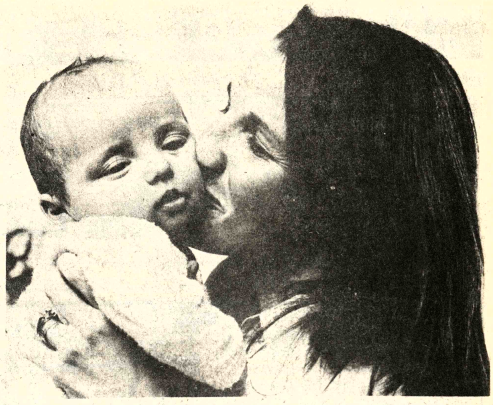

La gravidez es un periodo durante el cual la actividad metabólica es particularmente intensa.

Por esta razón, las necesidades de vitaminas están aumentadas.

Las mujeres encintas deben por lo tanto vigilar su alimentación y asegurarse un aporte suficiente de vitaminas y minerales.

La ley de la naturaleza ha dispuesto las cosas de tal modo que el niño está claramente favorecido en relación con su madre. El saca de las reservas maternales todo lo que necesita y desvía así en su provecho una parte importante de las vitaminas de ella. Los estudios comparativos muestran con regularidad que la sangre de la madre contiene menos vitaminas que las del bebé. La diferencia se aprecia con claridad en las vitaminas B1, ácido pantotènico, A, B6, B12, ácido fólico y C y en el hierro, cuyas concentraciones sanguíneas en el recién nacido pueden ser de dos a cinco veces mayores que en la madre.

El riesgo de carencias es muy grande en el caso del ácido fólico, indispensable para la fabricación de los glóbulos rojos del bebé.

Es especialmente importante entonces, controlar durante todo el embarazo que la dieta sea suficientemente rica en carnes, en productos lácteos, en frutas y legumbres frescas. Eventualmente, el médico podrá juzgar oportuno la administración de un aporte vitamínico suplementario.

En resumen, lo que debe hacerse no es comer como dos sino más bien para dos , vigilar la calidad más que la cantidad y tener en cuenta las vitaminas.

¿De donde vienen los niños?

Dice Victor García Hoz: "Es propio de la naturaleza humana aspirar a la verdad; el niño, por pequeño que sea, tiene derecho a ella, con lo cual está dicho que los cuentos de los niños viniendo de París o traídos por la cigüeña deben ser desterrados absolutamente , porque los niños tienen derecho a la verdad".

A una madre de familia le hicieron esta pregunta:

-Oye mamá, a ver si me explicas cómo nacen los niños, pues eso de que los traen las cigueñas es rarísimo habiendo aviones...

Damas a continuación algunas respuestas que se pueden dar a esa pregunta tan frecuente:

"Los niños los manda Dios y al principio,están en una especie de cunita que las madres tienen en su cuerpo.

"Los niños vienen de Dios que es quien les da su alma. El alma hace que el niño viva . Dios prepara en el interior del cuerpo de las madres , muy cerca del corazón , un sitio calentito (parecido a un nido), donde el pequeñin pueda crecer poco a poco. Ali está nueve meses, y, cuando ya se ha hecho bastante grande, el bebé deja el nido y viene al mundo.

"Los niños nacen de una semilla que se desarrolla dentro de las madres lentamente. En este ser, ya desde el principio, Dios infunde el alma .Cuando ya se ha hecho grande el niño nace. Las mamás van a la clínica y el médico ayuda a que el niño nazca.

El Papa y...

(Viene de la página 3)

Tras recordar que el trabajo del hombre es la contribución que éste da a la gran obra de las generaciones y tras resaltar la importancia del sindicato, el Papa abordó los principios que deben ser la base de la actividad de la asociación de trabajadores Debe desplegarse, dijo en síntesis, en favor de la moral y el bien común.

Prudencia y valentia fueron las consignas formuladas, finalmente por el Papa a sus visitantes." Les deseo que puedan continuar en paz vuestras actividades y que sigáis siempre animados por la misma valentia que fue la base de vuestra iniciativa, pero asimismo, que ésta sea la de la misma prudencia, la misma moderación".

Dios nos habla cada...

(Viene de la página 3)

tener de qué acusarlo. Jesús le dijo entonces al hombre que tenia la mano tullida: Levántate y ponte ahí en medio. Luego preguntó a los otros: ¿Qué está permitido hacer en el día de reposo: el bien o el mal? ¿Salvar una vida o destruirla? Pero ellos se quedaron callados. Jesús miró entonces con enojo a los que le rodeaban, y entristecido porque no querian entender le dijo a aquel hombre: Extiende la mano. El hombre la extendió, y su mano quedó sana. Pero en cuanto los fariseos salieron, comenzaron a hacer planes con los del partido de Herodes para matar a Jesús" (Marcos: capitulo 3, 1-6).

REFLEXIONEMOS JUNTOS

San Pablo, en nuestra primera lectura, invita a los Hebreos a ver en Melquisedec una "imagen anticipada de Cristo, rey y sacerdote" Ahora nos invita a nosotros: ¿Vemos en Cristo a nuestro rey o estamos buscando, como los fariseos "de que acusarlo"?

Cristo es el "sacerdote para siempre" y hoy somos exhortados a extenderle nuestra mano, si queremos sanar y servir realmente a los nuestros.

Esfuerzos por reducir...

(Viene de la página 3)

vado que determina las necesidades de petróleo, ocupando la posición antes perteneciente a la gasolina. La parte, que corresponde al diesel en la refinación de petróleo pasó del 26,6 por ciento en 1978 y 1979, al actual treinta por ciento.

Para ese derivado, apenas se ensayan los primeros pasos en la búsqueda de su substitución por aceite vegetal. El programa del aceite vegetal - proleo - todavía no tuvo una definición. Se realizan experimentos con aceites de varios orígenes, como el dende (un coco hasta ahora usado en la producción de aceite de cocina), el maní y otros.

Una de las críticas más, comunes a los programas gubernamentales de sustitución de petróleo es el de que el alcohol es considerado apenas como combustible para vehículos livianos, de paseo, que sirven sólo para las clases de altos ingresos. Apenas se han iniciado algunas investigaciones con vistas a convertir motores de tractores y camiones pesados para la utilización de combustibles de origen vegetal.

LUCHA CONTRA EL CANCER

MINISTERIO DE INDUSTRIA, COMERCIO Y TURISMO

COMUNICADO

Se pone en conocimiento del Comercio en general, y de las Empresas Constructoras, que están en vigencia las Resoluciones Ministeriales Nos. 20612 y 20613, que establecen los precios del cemento a nivel nacional.

FABRICA FANCESA:

Precios establecidos para la bolsa de 50 kilogramos de Cemento Portland Gris:

Precio puesto planta "Cal Orko", incluído impuestos $b. 128.--

Precio al consumidor final en la ciudad de Sucre, incluido impuestos $b. 136.50

Los precios de Cemento "FANCESA" para otros distritos, serán establecidos en base al precio exfábrica ($b. 128.00) más el costo del transporte y los gastos de manipuleo.

FABRICA COBOCE:

Precios establecidos para la bolsa de 50 kilogramos cemento Portland Gris:

Precio puesto planta Irpa-Irpa, impuestos incluídos $b. 123.00

Precio al consumidor, en la ciudad de Cochabamba impuestos incluídos. $b. 136.50

Los precios de Cemento COBOCE para otros distritos, establecidas en base al precio ex-fábrica ($b. 123.00) más el costo del Transporte y los gastos de manipuleo.

El Ministerio de Industria, Comercio y Turismo, velará por el cumplimiento de estas disposiciones Legales, sancionando drásticamente a los infractores.

En ningún caso se permitirán sobreprecios a este importante producto, esencial en la industria de la construcción.

Las Juntas Departamentales de Abastecimiento y Control de Precios, deberán hacer cumplir esta disposición imponiendo las sanciones correspondientes, tanto a los industriales como a los comercializadores.

RELACIONES PUBLICAS DEL MICT

"21 DE ENERO" A LOS FERROVIARIOS DE BOLIVIA

Hoy se conmemora el 42 aniversario de fundación de nuestra primera entidad aseguradora, que viene a ser la piedra angular de toda la Seguridad Social y el derecho de los trabajadores bolivianos a un salario más justo y a una vida más digna. Ese fue el pensamiento del Tte. Gral. Germán Busch que con gesto visionario y sensibilidad humana dio la señal histórica de partida, hacia una justicia social en favor de los trabajadores bolivianos.

Se ha recorrido un penoso camino de lucha y sacrificio por largos años, para tratar de alcanzar los ideales del Presidente inmolado. Algo se ha hecho, falta mucho por hacer aún. En esa lucha los trabajadores ferroviarios, nunca escatimaron el tesón , la voluntad y la aspiración de los sectores obreros hacia una sociedad más justa. Esa distinción fue honrada por el camba Busch, cuando en hombres del riel, cuando afirmó que : "Con hombres como los ferroviarios , Bolivia será grande".

En este 21 de enero de 1981 como nunca esa frase tiene una vigencia que en el tiempo futuro, nos hará ocupar el sitial de honor, como vigías permanentes del obrerismo ferroviario en la conquista de mejores dias en el curso histórico de la Reconstrucción Nacional, en beneficio de toda la clase obrera del pais.

SALUD, HONOR Y LUCHA

La Paz, 21 de enero de 1981

Abraham Monasterios Castro — Ramón Morales Fernández
Rolando Terrazas Castro — Juan Rodriguez
Carlos Figueroa

DIRECTORES LABORALES FERROCAJA Y FONDO COMPLEMENTARIO DE FERROVIARIOS

ES CONFORME : Enrique Mariaca
SECRETARIO PERMANENTE

(Sello)-DIRECCION EJECUTIVA DEL FONDO COMPLEMENTARIO DE FERROVIARIOS Y ANEXOS.

SALUTACION EN EL DIA DEL FERROVIARIO

El Director Ejecutivo. Directorio y personal de empleados del Fondo Complementario Ferroviario y Ramas Anexas, se adhieren a la conmemoración del día del trabajador ferroviario, pionero de las vías de transporte en el país, haciendo votos de progreso e integración de la familia ferroviaria.

La Paz, 21 de enero de 1981

La paz del Señor ha dejado de existir el que fue en su padre lampiar y defensor de la Patria en la guerra:

Sof. My. Arm. (r)

MARIO PANTOJA SAAVEDRA

(Q. E. P. D.)

Sofia Rivero de Pantoja, esposa, Lydia, ausente, Beatriz de Blanco, Guderián, Jaquelin, y Mario Jose; Domitila Pantoja S., hermana; Victor Blanco, ex político; y demás parientes, ruegan a los invitados de la Guerra del Chaco, Beneméritos de la Patria, residentes de Cohoni y demás amigos, se dignen asistir a la misa de cuerpo presente a Hs. 15:30 hrs. y a la traslación de los restos mortales del extinto al Cementerio General , el dia de hoy miércoles a hs. 16.

El cortejo fúnebre partirá de la calle Yanacocha, Asociación de Mutilados e Inválidos de la Guerra del Chaco.

Por que comprometerá la gratitud de la familia doliente.

CLUB "JOVATOS"

Tiene el sentimiento de comunicar el sensible fallecimiento de la Sra.

CRISTINA AGUILAR VDA. DE CALDERON

(Q.E.P.D.)

Digna y cariñosa madre de nuestros socios señores Moises y Gabriel Calderón Aguilar, y ruegan a todos los miembros de la institución y vecinos de Sopocachi asistir a la misa de cuerpo presente el día de hoy miércoles a hrs. 2 p.m. y a la traslación de sus restos mortales al cementerio general a hrs. 15 p.m.

El cortejo fúnebre partirá de la Av. Perú N°. 257

Con este ingrato motivo nos adherimos al dolor que embarga a la familia Calderón Aguilar.

La Paz, enero de 1981

MISAS

INVITACION RELIGIOSA

Una lágrima se seca
una flor se marchita
una Oración la recoje Dios.

Martha R. v. de Yevara esposa (Ausente) Angélica, Hilda (Ausentes) Luis, Tomás, Victoria y Daniel, hijos. Cristina C. de Yevara, Virginia G. de Yevara, Elisa J. de Yevara, Eduardo Vedia y Elias Salinas, hijos politicos, sobrinos nietos, y demás familiares del que en vida fue digno esposo y cariñoso padre.

Don CRISTOBAL YEVARA MONTOYA

(Q.E.P.D.)

ruegan a sus amistades y en especial al Personal Docente del Colegio Hugo Dávila, Banco Minero, Entel y residentes tarijeños se dignen asistir a la Misa de requiem en sufragio del alma del extinto y recordando el 1er mes de su sensible fallecimiento acaecido en la ciudad de Tarija, se mandará oficiar el dia jueves 22 del Pte. a horas 10.45 a.m. en el templo de San Sebastian (Plaza Alonzo de Mendoza)

Su asistencia a este acto de piedad cristiana comprometerá la eterna gratitud de la familia doliente.

El duelo se despide en la puerta del templo

La Paz enero de 1981

Cecilia Elizabeth y Mónica Patricia Reyes Limpias, hijas ausentes y demás familia del que en vida fue cariñoso padre, leal amigo y noble ciudadano boliviano

Dr. JOSE GONZALO REYES CARVAJAL

(Q.E.P.D.)

Invitan a sus parientes y personas piadosas se dignen asistir a la misa de sufragio que recordando los 8 días de su llorado fallecimiento, se mandará oficiar en la parroquia de María Auxiliadora (Don Bosco) el día de mañana jueves 22 de los corrientes a horas 7 y 30 a.m.

Su asistencia a este acto de piedad cristiana comprometerá la gratitud de la familia doliente.

La Paz, enero de 1981

SEMINARIO PARA PROFESORES DE MATEMATICAS

Icthus Editorial y Librería, Martínez Acchini Ltda. Gisbert y Cia. S.A. y Fondo Educativo Interamericano, tienen el agrado de invitar a los profesores de Matemáticas, Nivel Básico al:

TALLER DE MATEMATICA PARA LA EDUCACION BASICA
QUE DICTARA EL DR. GONZALO PRADA

Este Seminario se realizará en el Colegio Evangélico Metodista "Instituto Americano" de La Paz, los días 26 y 27 de hrs. 9.00 a 12.00 y de 15.00 a 18.00, mayores informes a los teléfonos 354007, 357722, 356806.

Se entregarán certificados de Asistencia.

Se reciben inscripciones solamente los días 22 y 23 de los corrientes.

PRESENCIA

HISTORIETAS

DRAMAS CLASIFICADOS

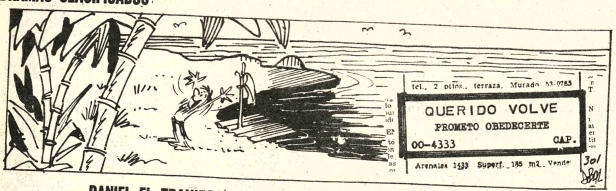

DANIEL EL TRAVIESO

– ¿Dónde está lo maravilloso en ver a Margarita en 60 segundos? Yo mas bien esperaría...

DIVULGUELO

ASTERIX

MARIA DE ORO

MARIA PARKINS

DICK TRACY

PICAPIEDRA

os -Economicos -Economicos -Economicos -Econo

DICCIONARIOS EN INGLES

Los mejores diccionarios en inglés-español y Español - inglés para su escritorio y los escolares.

Collins, de 767 páginas $b. 90
Hugo, de 610 páginas $b. 60.
Jeans de bolsillo, 224 páginas $b. 45.
Webster New World Dictionary Of The American Language de 882 páginas $b. 180.
Dictionary on the english language de 686 páginas $b. 60.
The New American Webster Handy College Dictionary de 574 páginas $b. 60.
Diccionario de la universidad de Chicago, de bolsillo 233 páginas $b. 60.
Diccionario de la Universidad de Chicago, para escritorio, con indice alfabético, 488 páginas $b. 120.
Wolrd - Wide, 558 páginas $b. 60.
Putnam's Contemporary, 465 páginas $b. 60.

LOS AMIGOS DEL LIBRO
COCHABAMBA, CASILLA Nº 450
LA PAZ, CALLE MERCADO Nº 1315

Revistas Libros

INSCRIPCIONES ABIERTAS para Dactilografía (4 meses) con Taquigrafía GREGG gratis. Contabilidad (auxiliares de 3 trimestres con Caligrafía Gratis). Inglés básico Trimestrales) con ortografía-caligrafía gratis), Taquigrafía lunes, miercoles, viernes INGLES martes y jueves, horas 15 a 17 Instituto Comercial EVA PERON Yanacocha esquina Indaburo teléfono 322148 (21-27/135344).

TEXTOS POLICOPIADOS para exámenes finales. Básico, intermedio. Medios, Cerna, Ciencias Naturales, Sociales, Lenguaje, Matemáticas, etc., cualquier materia o curso Instrucción Militar completos para instructores enviamos Programas Diarios y planes semanales. Pedir a casilla 4151 "I-CEP" Yanacocha esquina Indaburo (21-27/135344)

OCASION VENDEMOS LIBRO Contabilidad Británica, diez tomos.- Comercial Morales.- 371569 Evaristo Valle 251. (21-22).

Profesores Academias

KARATE Y GIMNASIA EN GENERAL para damas-caballeros y niños INSCRIPCIONES ABIERTAS Avenida Tejada Sorzano Nº 423 Edificio "La Veneciana) (15-7Feb).

ISE CURSOS de radio TV , les damos televisores. Cautin, Tester, pura práctica, prospectos, Murillo 760 (21-30/1353377).

CURSO CHOFER PROFESIONAL particular, manejo camión pesado 220, qq. automóvil motocicleta pura práctica, calle Sagárnaga 363 (9-8 Febrero/134937).

CLASES DE INGLES a domicilio se dicta especialmente a niños Ref. Fono 369177 (10-25/C.K.)

Departamentos Habitaciones

NECESITAMOS Departamentos, habitaciones, anticrético, alquiler, atención gratuita a propietarios Teléfono 377213 (21-22/135326).

VENDO DE OCASION PEQUEÑO DEPARTAMENTO bastante soleado en calle Nestor Morales Nº. 1258 (paraiela Av. Tejada Sorzano) Referencias teléfono 352574 (21-26/135339).

CONTRATO ANTICRETICO doy pieza a contrado anticrético en Villa San Antonio Referencias Teléfono 811986 (21-22/135335).

VENDO DEPARTAMENTO Edificio Santa Isabel, alquilo otro en edificio Florida Ref. Teléfono 323943 (21-22/135331).

ALQUILER OFRECEMOS DEPARTAMENTOS dos dormitorios, jardin, teléfono. 6.000.– Obrajes.- Comercial Morales.- 371569.- (21-22).

PRECISAMOS DEPARTAMENTOS, casas habitaciones, terrenos, para matrimonios garantizados.- Propietarios no pagan comisión Comercial Morales.- 371569 359299.- Evaristo Valle 251. (21-22).

ANTICRETICO OFRECEMOS HABITACIONES Avenida Vásquez 20.000.–; 30.000.– Comercial Morales.- 371569-Evaristo Valle 251. (21-22).

ALQUILER OFRECEMOS dos habitaciones machimbradas , cocina. Alto Miraflores; Obrajes.- Comercial Morales.- 371569 Evaristo Valle 251. (21-22)

CRESPO Y CIA Departamentos y habitaciones en anticrético en diferentes zonas Ref. Plaza Sucre 1488 T. 363272 (20-21)

ALQUILO UNA HABITACION a persona sola en Miraflores. Referencias teléfono 350649 (19-21/135233)

URGENTE SE NECESITA en anticrético dos departamentos amoblados, para personas honorables. Ref. Teléfonos 358681 - 369348 horas oficina (20-23/135301)

ALQUILO una pieza sin niños. Miraflores Honduras 1182 (20-22/135311)

ALQUILO HABITACION amplia o con tienda lugar céntrico,otra pieza a persona sola Ciudad Satélite Plan 175 calle 6-391 (20-22/135318).

DOY DEPARTAMENTO en anticrético con todo confort completo en 18 de Mayo,Vino Tinto, vivienda 1 Referencias Ingavi 11958 Of. 2 Teléfono 325205 (20-23/135314)

OFREZCO HABITACIONES en contrato anticrético o alquiler por intermedio del Ministerio de Vivienda Ref. Casimiro Corral 1089 (19-22/135236).

ALQUILO: habitación cómoda y céntrica a persona sola. Ref: General Lanza 2169. (17-26/G.F.).

ANTICRETICO AMPLIO DEPARTAMENTO Alto Obrajes otro Sopocachi SCALA 373701 y 363074 (16-21/135144).

ALQUILER PEQUEÑO DEPARTAMENTO Avenida Saavedra, SCALA COMERCIAL teléfono 373701 y 363074 (16-21/135144).

ALQUILO 5 ambientes para Oficina pequeña industria o Confiteria. Ver por las tardes Avenida 20 de Octubre Nº. 2025 (19-21/135237)

Tiendas Kioscos

URGENTE NECESITO EN ALQUILER UNA TIENDA exclusivamente en SOPOCACHI BAJO- Referencias teléfono 3-60423 (21-31/R).

ANTICRETICO 1 tienda y una habitación para persona sola, ver en Av. Quintanilla Zuazo de 8 a 6 Fono 374304 (20 – 22/135309)

Casas

VENDEMOS LINDAS casas dos, tres departamentos magnífica ubicación Miraflores.- Comercial Morales.- 371569 Evaristo Valle 251. (21-22).

SE VENDE CASA habitaciones y garaje parada colectivo 12, Pampahasi Ref: Teléfono 331187, 330837 Alto Antonio cruce Nº. 1697, micros Nos. 133, docientos al dia. (21-25/135336).

ALQUILER OFRECEMOS CASA amoblada dos dormitorios dependencias Armentia Pedro Kramer.- Comercial Morales.- 371569 (21-22).

EN VENTA CACHORROS COOKER SPANIEL Referencias Yanacocha Nº 337 (horas de oficina) (21-23/135339).

URGENTE VENDO CASA EN VILLA FATIMA. Calle Jesús de Cavinas Nº 1036 parada MICRO "U" (12-18/R)

CONTRATO ANTICRETICO casa San Miguel dos dormitorios dependencias trecientos mil T. 792957 .(15-21/135115).

CASA ANTICRETICO 2 departamentos 450.000 $b. San Miguel Teléfono 792957 (18-23/135225)

CASA ANTICRETICO 3 dormitorios dependencias teléfono 792957 San Miguel 350.000 $b. (18-23/135225)

PRECIO REGALADO casa nueva dos pisos Alto Lima Teléfono 810648 (20-22/135247)

CRESPO Y CIA urgente vende 2 casas amplias calle Sucre y otro Los Andes Ref. Plaza Sucre 1488 T. 363272 (20-21)

SE VENDE CASA EN SEGUENCOMA y un departamento Miraflores teléfonos 363074 y 373701 (16-21/135144).

EN ANTICRETICO CASA CON TELEFONO Río Seco Ref: teléfono 311435 (16-21/1352).

Propiedades Terrenos

VENDO TERRENO 600 metros camino a Viacha. Referencias teléfono 788106 (20-24/135218)

VENDEMOS LOTES ALTO SEGUENCOMA Bolognia, Achumani, Alto La Paz.- Viacha: Comercial Morales.- 371569 - Evaristo Valle 251. (21-22).

VENDO lote Alto La Paz, zona 16 de Julio, entre calles Alfonso de Ugarte y Capitán Valle, superficie 1.000 m2. Ref. Teléfono 377682. Llamar hrs. 9 a.m. y 13 p.m. (30-1/134834)

ATENCION EMPRESARIOS , cooperativas, vendemos 7 hectareas de terreno en la zona de Senkata. Ref: 310328 (21-25/135332).

OCASION SE VENDEN LOTES en Chasquipampa y Achumani Referencias teléfonos 360908 - 791584 (21-24/135338).

ALQUILO TERRENO para barraca etc. Referencias calle Montaño 560 Alto. cerca estación Ferroviaria (21-23/135342).

VENDO TERRENO 100 Mts2 Alto Chijini Teléfono 322669 Dr. Yañez (20-24/135243)

VENDO TERRENO en Achumani 800 Mts en buena ubicación. Ref. Teléfono 329507 (20-24/135239)

INMOBILIARIA Y FINANCIERA "CRESPO Y CIA" Venta de terrenos en diferentes zonas Ref. Plaza Sucre 1488 T. 363272 (20-21)

VENDO TERRENO 180 Mts2 $b. 140.000 Villa El Carmen. Referencias Ballivián 1206- Oficina 0"9" (18-25/R)

OFICINAS

DE OCASION VENDO oficina Edif. Libertad 8bo. piso 33 M2 Teléfonos 329601 - 353524 (20-21/135250)

OFICINAS ALQUILO en villa Dolores Alto La Paz. Teléfono 811202 – 810269 (20-29/135316)

Técnicos

MECANOGRAFO REPARA MAQUINAS de escribir, coser a domicilio Referencias teléfono 373661 (18-25/135228)

SERVICIO TECNICO REPARAMOS refrigeradores, calefones, lavadoras, cocinas eléctricas, teléfono 340308 (19-30/135235)

REPARAMOS heladeras refrigeradores, cocina eléctricas gas calefones, desabollados pintados, fonos. 365064 % 368317 (14-28/135108).

REPARAMOS televisores.a colores Betamak cuadrafónicos equipos componentes, tres en uno toda marca servicio a domicilio un año de garantía técnica, especializado en el exterior , referencias teléfono 367344-379639. (13-22/135050).

VENDEMOS ZOCALOS y cepillamos pisos Teléfono 353834 (8-22/134918)

PINTOR INTERIORES trabajos garantizados. Teléfono 300419 (20-6-Febrero/135302)

BETAMAX Reparamos, cambiamos cilaje limpieza y ajuste de cabezales Teléfono 328490 (21-30/135329).

SERVIS ZENITH Ofrece su buena reparación de televisores radios y 3 en 1 cuadrafónicos en cualquier marca con servicio permanente teléfono 357566- (16-22/135204).

REPARAMOS LIMPIAMOS cocinas gas, calefones técnicos especializados Teléfonos 810648 - 362819 (20-22/135247)

REPARAMOS Refrigeradores, cocinas gas, eléctricas, calefones, Desabollados pintados fonos 786250 -365064 (16-30/135202).

COCINAS GAS TODA MARCA calefones, reparamos limpiamos, plomeros electricistas, TECNICOS ESPECIALIZADOS teléfonos 810648 - 362819 (15-21/135131).

PLOMERO instalaciones reparaciones teléfono 327918 (19-23/135234)

REFRIGERACION reparamos toda marca de artefactos. Teléfono 374848 (20-24/135249)

PLANOS sanitarios aprobados por Samapa Tel. 367081 (15-29/135118).

TV. SERVICE TV. COLOR NEGRO BLANCO Zenith, Admiral, Sony Hitachi, EQUIPOS STEREOFONICOS 3 en 1 Betamax, Otros cambio de ciclaje cualquier marca reparamos servicio DOMICILIO con garantía (no confunda con similares) Ref. Teléfono 361123 (31-30 Ene/135154).

PLOMERO instalaciones reparaciones teléfono 350525 (21-22/135323).

PLOMERO se hacen instalaciones reparaciones. Teléfono 354306 (20-24/135317)

T.V. REPARAMOS T.V. a domicilio en garantía fono. 378235 (21-23/135328).

OPTICA LUZ recibe trabajos en general calle Oruro 184 (20-2-Febrero/133308)

ELECTRICISTA hace instalaciones y reparaciones Teléfono 350495 (21-30/135337).

PINTOR INTERIORES imitación empapelados teléfono 300419 (14-23/135103).

PINTOR empapelados varnizados y letreros tel. 323778 (14-28/135113).

TV. SERVICE TV. COLOR NEGRO, BLANCO Zenith. Colorado, Philips, Hitachi. Nec. Admiral. Reparamos equipos estereofónicos y cuadrafónicos 3 en 1 y otros. Betamax. Servicio a domicilio con GARANTIA. Teléfono 361123 (13-JEN/134488)

SERVICIO TECNICO a domicilio refrigeradores, conservadoras, cocinas eléctricas artefactos electrodomésticos con garantia por un año. Teléfono 311787 (20-26/135246)

SOPOCACHI TIENE UN GARANTIZADO SERVICIO técnico para radio y Televisión Electrónica FERGO a sus órdenes en C. Quintin Barrios 724 teléfono 324749 (18-21/135216)

ELECTRICISTA toda hora instalaciones, reparaciones, cocinas. Teléfono 360332. (17-21/135221).

ELECTRICISTA instalaciones y reparaciones Teléfonos 350495 (7-16/134909).

PLOMERIA RAPISERVI con expertos plomeros, realiza trabajos completos garantizados Ref. Teléfono 369321 (20-23/135241)

PLOMEROS ELECTRICISTAS reparaciones instalaciones técnico especializado. Teléfonos 810648-362819 (20-22/135247)

Ropas

MOTIVO DE VIAJE gran liquidación ropa americana para damas, última moda, vestidos de novia, sacones, faldas,blusas , etc. PETTIT BOUTIQUE Av. Arce 2061 una cuadra más abajo de la UMSA Mañanas 10 a 12 tardes 15 a 19 (20-29/135307)

VENDO POR VIAJE ROPA usada de hombre y mujer, ver por las tardes. Avenida 20 de Octubre Nº. 2025 (19-21/135237)

Empleados

ENFERMERA AUXILIAR que hable idioma Aymara se necesita llamar al telérono Nº. 389213 (21-22/135325).

SE NECESITA EMPLEADA de pollera cama adentro. Referencias Teléfono 355773 (21-22/135322).

FIRMA IMPORTANTE necesita jóvenes de ambos sexos para promoción de productos de limpieza, dirigirse a calle Campos Nº 273 horarios de 10 a.m. a 12 m. Teléfono 364846 (20-23/S.C.)

EMPRESA IMPORTANTE necesita señoritas promotoras con experiencia en Ventas preferencia extranjeras Ref. 364846 calle Campos 273 (20-23/S.C.)

NECESITAMOS SEÑORITA de buena presencia. Presentarse solamente de 9 a 10 por las mañanas en calle Tarija 338 Oficina 1 (30-2/134848)

NECESITO URGENTE pastelero, reposteria, pigalle. Centro Comercial Calacoto (17-23/135214).

APRENDIZ NECESITO Avenida Kennedy 489 (29-2/134825)

Teléfonos

ALQUILER o anticrético Teléfono el Prado llamar 350030 (21-25/1353337).

Animales

PERRITOS Y PLANTAS gran variedad de cactos, plantas de salón y jardín cachorritos PASTOR ALEMAN - LASSIE - PEKINESES todo precio regalado Francisco de Miranda 2266 casi Hospital Tórax (20-24/135321)

CACHORROS BUSCAN AMO CARINOSO nuestra raza es Pastor Alemán, Collie (Lassie) Cocker Spaniel y Pekinés, prometemos ser celosos guardianes fieles y obedientes de la familia y grandes amigos de los niños . Adquiérenos HOY mismo en casa de regalones "CHAMPION" Saavedra 1541 lado Skobol (20-24/135321)

- ECONOMICOS - ECONOMICOS -

Negocios $

ORQUESTA STEREO Tel. 364581 (23-12Enero/134703).

CARLOS REYNOLDS amenizará fiestas con Organo-Sintetizador, teléfono 374241. (16-31/ Enero/133074)

ORQUESTA Star "S" teléfono 353220. (15-5/135121 (.

ORQUESTA "JAZZ AZUL". Av. Saavedra 1144 Tels. 326805 - 355995 (14-23/135114).

"LOS ONIX" conjunto electrónico tel. 371087 - 365996. (17-31/135219).

ORURO

ORURO SUMAJ KOLLA de gran energía nutricional especial para deportistas niños, ancianos, señoras. Farmacias San Agustín, Nelson. (16-29/135032).

EN ORURO MINEROS CHICOS Excelente inversión vendo Planta (chica) fabricación de Antimonio. Acepto ofertas Ref: 6 de Octubre Nº 1718 y Murguia teléfono 51762. (17-29/109128).

EN ORURO vendo calidero inglés grande para industrias alemana para fabricación de velas. Facilidades de pago Ref: La Paz 76 Casilla 350. teléfono 40501. (13-29/109135).

ORURO CHLICHI KOLLA el verdadero reconstituyente vitalizador de los incas y restaurador sexual. Farmacias San Agustín, Nelson (11-25/135032)

EN ORURO compro todo en oro y plata como estén, somos la sucursal TAFU DE LA PAZ, visítenos en Pagador Nº 1241 (frente Mercado Campero) (15-23/135130).

COCHABAMBA

EN COCHABAMBA CALLAPOS, grilletes, durmientes, vigas, listones, tablas, maderas laurel, ochoo, eucalipto toda dimensión vendemos en vagones tren, también en camiones. Pedidos EMABOL Casilla 41551 oficina. 40045 domicilio. (21-4-Febrero/132038).

EN COCHABAMBA SE VENDE Casa, zona comercial, tratar con Sr. Carlos Vargas, casilla Nº. 4043 o al teléfono 46701 (21-24/132035).

EN COCHABAMBA VENDO un chalet a estrenar con agua de SEMAPA, zona hipódromo por solo 570.000.–$b. o llamar al teléfono 28475 (21-25/132034.

EN COCHABAMBA VENDO Lote 730 Mts2. en la mejor zona comercial cerca al gran mercado de ferias Ref: San Martin 7111 y Honduras Srta. Leonor Mercado (21-9-Febrero 132036)..

EN COCHABAMBA OPORTUNIDAD, por motivo de viaje vendo pizzeria y restaurant muy acreditado, Colombia 379 casi 25 de Mayo. (21-4-Febrero/132037).

EN COCHABAMBA POR VIAJE VENDO CASA media construcción sobre Av. Blanco Galindo camino Quillacollo km. 5 1/2, 387 M2.,especial para restaurante planos aprobados, Referencias Aroma 3691, teléfono 22858 (19-24/132002)

EN COCHABAMBA SOCIO CAPITALISTA requiero para industria en actual producción. Referencias teléfono 48573 casilla 1326, (19-23/132031)

EN COCHABAMBA CALACALA VENDO TERRENOS 411, 588 M2 tratar La Paz Edificio Libertad Oficina 408 (18-23/135226)

EN COCHABAMBA VENDO DOS VOLQUETAS Inter R 185 frenos de aire y auto DODGE 4 puertas teléfono 25864, Avenida San Martín Nº. 0473 (19-25/132030)

EN COCHABAMBA vacaciones "Hostal" Inca cabaña, independientes, cancha de tenis , piscina, caballo, precios económicos. Informes a casilla 1514 teléfono 42732 COCHABAMBA (12-3 En/130196)

EN COCHABAMBA VENDO CHALET tipo CALIFORNIANO ' cinco dormitorios tres baños zona residencial Referencias teléfono Nº 21469 (15-31/132027).

EN COCHABAMBA VACACIONES Hostal Inca, cabañas independientes, cancha de tennis piscina, caballo, precios económicos; informes Casilla 1514 Cochabamba Tel. 42732 (7-Marzo/130196).

EN COCHABAMBA DE OCASION se ofrece inmueble con 920 m2. de terreno, árboles y casa con planos aprobados para ampliación en excelente zona residencial. Referencias teléfono 23522, casilla 1700 COCHABAMBA (29-6/1320017)

EN COCHABAMBA VENDO CASA en zona comercial con dos almacenes Lanza esquina Ladislao Cabrera Referencias teléfono Nº 21469 (15-31/132027).

EN COCHABAMBA VENDO CASA COMO LOTE 1.500 M2 una cuadra terminal de Buses Referencias en COCHABAMBA tumusla S-0532 teléfono 22066 (15-5FEB/134919).

EN COCHABAMBA Vendo casa a 5 cuadras de plaza principal zona comercial manzano norte de la cancha superficie 831 Mts 2 Referencias Ladislao Cabrera Nº E-0554 Teléfonos 22039 - 26440 - COCHABAMBA (20-23/132010).

EN COCHABAMBA se reciben internos cerca colegio Calvert Agustinos Normal Católica. Informes casilla 1514, teléfono 42732 (9-25/132020)

COCHABAMBA COMPRO TODO en oro y plata como estén , somos la sucursal TAFU DE LA PAZ visítenos en Edificio Santa Cecilia calle Junin esquina Heroinas (Altos Academia Rojas) (15-23/135130).

EN COCHABAMBA VENDO TERRENO CON CASA inmejorable ubicación España 5268 esquina La Paz Referencias Guillama Pzzi Casilla 1111 teléfono 22642 (15-26/132028).

TARIJA

EN TARIJA de ocasión se vende casa nueva, céntrica dos plantas y azotea amplia, lado centro de salud . Ref. Ballivián 603 La Paz señora Ruth Martínez Ref. Sucre 1473 (9-20/134468).

TARIJA POR MOTIVO DE VIAJE se vende una casa nueva de 2 plantas más azotea, lado centro salud Ballivian 603. Ref: La Paz, Ruth Martinez, Sucre 1473 (21-25/135324).

POTOSI

EN POTOSI COMPRO TODO en oro y plata como estén, somos la sucursal T.A.F.U. DE LA PAZ, visítenos en calle Bolivar Nº. 853 (19-25/135130)

SUCRE

EN SUCRE COMPRO TODO en oro y plata como estén, somos la Sucursal TAFU EN LA PAZ, visítenos en la calle San Alberto esquina Bolivar Nº. 210 (19-25/135130)

SANTA CRUZ

EN SANTA CRUZ hermoso lote, zona urbanizada 900 Mts2 Ref: Teléfono 793984 (21-25/135321).

Ofertas Especiales

VENDO SE- DE ROPA elec- nueva General Electric 1980 Ref. teléfono (19-25/135319)

MOTOR OFERTA vendo máquinas industriales Juki y costura Singer Consew Ref. Co- 1446 Teléfono 378149 (17-28/132040).

CLASES PARA SUS HIJOS, el grupo de- ... EL LLOKALLITO ... sus fiestas con ... juegos. ... teléfonos 30083 y 365162 (19-25/0).

Instrumentos Musicales

VENDO Hans Kundt ...Flores (20-29/134306)

PIANO BATERIA alemana ... conjunto u orquesta ... Beltrán 2646 ... 389412 Alto La Paz (17-25/135394)

VENDO ORGANO YAMAHA YC20 am- ... Super Twin ... vocal Pender. San- ...da 731, última puerta ... Cementerio General ... Collasuyo) (21-

PRODUCCIONES C.M. ... guitarras, ... congas, cajas ... pedestales para ... microfonos, sin- ... órgano-strin- ...ificadores, cajas ...verbo, efectos va- ...cuerdas, etc. Ser- ...técnio Evaristo ...50 Of. 1 (interior) 1 (17-135207)

CANARIO VENDO Hans ... 837 Miraflores. (23-2/133750).

Orquestas

ORQUESTA FAN- ... Amenizara toda clase ... reuniones sociales ... fiestas teléfonos 378633 ... 6 Avenida Cristo ... Nº. 2393 (16-/135144)

ORQUESTA YUNGUENITA ... 811345 - 300306 (24-/134727).

GRAMBLER conjunto ... tal Teléfonos 324080 - (24-23 Enero / 134725).

VENDO SAN- ...RATeléfono 351308 ...ebrero/135327).

LOS ZURITA Organista ... 810727 (20-18-/1353101)

LOS ANTES grupo orques- ...Teléfono 359452 (8- ...ero/134927)

LOS TROPICALES Lucho ... Teléfono 350713 (8-7 ...o/134925)

ORQUESTA STEREO Te- ... 364581 (20-7-/135245)

"COSMOS" CONJUNTO ...ESTAL teléfono (16-18FEB/135142).

AMPLIFICACION POPU- ...contecimiento fone 36- ...3-11 - FEBRERO/1356

HISTORIETAS

JUSTO Y FRANCO

Records Mundiales

En Alemania Federal se aguarda a los rehenes

WIESBADEN, ALEMANIA OCCIDENTAL, 20 (AP).- Cabinas Telefónicas, las últimas noticias y carteles de bienvenida confeccionados por escolares norteamericanos aguardan a los 52 rehenes en la primera escala de su viaje a la libertad.

Las autoridades militares han reservado un ala en el tercer piso del Hospital de la Fuerza Aérea Norteamericana en Wiesbaden, donde serán traidos los rehenes para someterlos a exámenes médicos.

La portavoz del Departamento de Estado, Anita Stockman, dijo que los cautivos liberados pasarán sus primeros días de libertad descansando en el hospital, construido por los nazis durante la Segunda Guerra Mundial y capturado por tropas norteamericanas en 1945.

Sobre la puerta de cada habitación luce una decoración con una cinta amarilla, símbolo de la solidaridad del pueblo norteamericano con los ex cautivos.

Los corredores del hospital y cada habitación están adornados con numerosos dibujos infantiles y mensajes enviados por escolares norteamericanos residentes en la zona de Wiesbaden.

Los funcionarios del Departamento de Estado que supervisan los arreglos dijeron que los liberados ocuparán las habitaciones de a dos o tres. Cada uno de los 50 hombres en el grupo recibirá una hojita de afeitar y un botiquín con cepillos de dientes y otros enseres.

Cada habitación ha sido equipada con un televisor en blanco y negro y una mesa con mensajes como "Bienvenido a Alemania" y "Bienvenido" confeccionados por escolares.

Se ha construido una central telefónica especial con 24 cabinas desde las cuales los liberados podrán hacer gratuitamente las llamadas que quieran.

Los liberados podrán recibir comida norteamericana en un comedor especial equipado con diez mesas adornadas con manteles blancos, cintas amarillas y pequeñas banderas de Estados Unidos.

Los cocineros tienen instrucciones de satisfacer todo deseo gastronómico de los huéspedes.

Carter viaja a Alemania para...

(Viene de la página 1)

"Como fue sugerido ayer de mañana por nuestro nuevo presidente Reagan, mañana en la mañana temprano volará hacia Alemania (Federal) para dar la bienvenida a la libertad a nuestros rehenes," dijo Carter en un anegado campo de deportes ante unos 4.000 seguidores.

"Y, se que llevaré conmigo la alegría y alivio de nuestra nación entera", agregó

"Hemos alcanzado al fin de la crisis los dos objetivos que establecí para esta nación y para mí mismo cuando fueron secuestrados, garantizar su seguridad y su liberación final; y hacerlo en términos que preservaran el honor y la dignidad y los mejores intereses de nuestra Nación", agregó

Carter se conmovió profundamente varias veces hoy y debió combatir las lágrimas cuando una banda tocó "Star-spangled banner", para él y recibió un saludo de 21 cañonazos cuando dejó la base Andrews de la Fuerza Aérea, cerca de Washington, para dirigirse a Plains.

En la base aérea, dijo, dio un abrazo a la esposa del coronel de la Fuerza Aérea Thomas Schaefer, quien es uno de los liberados rehenes, y esta le dijo: "espero que algún día pueda tener la oportunidad de encontrarse con mi esposo".

"Puse mis brazos a su alrededor.. y le dije: estaré con él mañana y le diré que usted lo ama," agregó Carter.

Condenando nuevamente lo que llamó deplorable e ilegal toma de los rehenes el 4 de noviembre de 1979, Carter dijo que no todos los fondos iraníes congelados habían sido devueltos por los Estados Unidos para conseguir su liberación.

"La escencia de este acuerdo es que, cuando nuestras personas estuvieran libres, nosotros libreriamos parte de los fondos pertenecientes a Irán que yo congelé por una orden presidencial luego de que nuestra embajada fue tomada y secuestrados nuestros rehenes", dijo Carter.

Carter agradeció nuevamente a Argelia por actuar como intermediario en las negociaciones de los rehenes y elogió a los estadounidenses y las familias de los cautivos por "mostrar coraje y constante resistencia al enfrentar la severa provocación."

Recordó a los ciudadanos que el patriotismo de ocho estadounidenses que murieron en una abortada incursión de rescate en Irán el año pasado " no debe ser olvidado".

Previamente, el ex secretario de estado Edmund Muskie dijo a los periodistas en la base aérea de Andrews que Carter viajaría a Alemania Federal esta noche.

Pero el ex presidente está exhausto luego de estar virtualmente dos noches sin dormir por el desarrollo de la fase final de la crisis de los rehenes y aparentemente se decidió descansar antes de emprender el viaje.

Muskie y el ex secretario del tesoro William Miller también dijeron que acompañarán a Carter.

El ex secretario de Estado Cyrus Vance y otros miembros de un comité de recepción estadounidense ya han viajado a Alemania Federal.

ENVIADO ESPECIAL

WASHINGTON, 20 (EFE).- Jimmy Carter no ha podido anunciar la liberación de los rehenes como presidente de Estados Unidos y ahora tan sólo podrá recibirlos como enviado especial del flamante Presidente Ronald Reagan.

Cuando Carter anunció el lunes la firma del acuerdo entre Estados Unidos e Irán que liberaría a los rehenes, dijo también que no haría otra declaración hasta que estos estuvieran fuera del espacio aéreo iraní.

Todo indicaba entonces que Jimmy Carter la haría siendo aún presidente.

Su más deseada meta, al menos en los últimos dos meses cuando ya había que dejaba la presidencia, era dar al pueblo norteamericano la noticia de que los rehenes después de más de catorce meses volvían a casa.

Los iraníes no se lo han permitido y le han hecho acudir a la ceremonia de relevo de poderes este mediodía con ojeras y con la impotencia para esbozar la sonriza abierta tantas veces mostrada a lo largo de su presidencia.

Ahora Jimmy Carter, rodeado de una aureola de dignidad y de buena persona, tan sólo amenazada en los tensos momentos últimos de la campaña electoral, se desplazará, como un ex presidente presidencial, a Wiesbaden, en Alemania Federal, para recibir de manos de Ronald Reagan a los 52 rehenes norteamericanos.

Carter está camino de Plains, en su Georgia sureña, para volver inmediatamente a Washington y con posterioridad volar a Alemania.

Jimmy Carter y Walter Mondale acompañados de sus esposas despidieron al nuevo Presidente de Estados Unidos inmediatamente después de finalizar la ceremonia con la marcha de "barras y estrellas" y acudieron al aeropuerto de la base militar de Andrews.

Allí, con honores presidenciales, se despidieron presidente y vicepresidente salientes.

El trigésimo presidente de Estados Unidos ha abandonado el puesto con opiniones encontradas.

Como recordó en su discurso de despedida, firmó un tratado con la Unión Soviética, sobre limitación de armas estratégicas, pero éste nunca fue confirmado por el senado y su política de derechos humanos le hizo ganar muchas simpatías fuera , más que dentro, pero es uno de los puntos en donde ha tenido que soportar los más feroces ataques.

La paz de Oriente Medio, firmada en Camp David, con su mediación entre Israel y Egipto, tuvo parecido efecto,. Firmó el tratado que devolverá la soberanía del canal de Panamá a ese país, y, se mantuvo en contra siempre de una proliferación de las armas de este tipo.

La inflación, el desempleo, y, quizás los rehenes a los que va a recibir como enviado especial de Ronald Reagan, junto con su política económica general le privaron de la confianza de sus conciudadanos. Jimmy Carter se ha marchado.

EL DETALLE QUE FALTABA

DON FULGENCIO

RAMONA

DOÑA TREMEBUNDA

Reagan buscará afianzar...

(Viene de la página 1)

no tienen nuestros adversarios de hoy. Este es el arma que tenemos los norteamericanos. Dejemos saber esto a aquellos que practican el terrorismo y mantienen en zozobra a sus vecinos".

Reagan se tornó en el cuadragésimo Presidente de la Unión, y el más viejo que llega a la primera magistratura norteamericana.

Las ceremonias de juramento tuvieron lugar por primera vez en el lado del congreso que mira a la Casa Blanca, a través de 16 cuadras de la avenida Pensilvania en la que se agolparon millares de personas para el desfile en el que no se exhibieron fuerzas militares. Bandas escolares, grupos cívicos y otros elementos de la pintoresca norteamericana formaron el gran desfile que duró una hora.

Los personajes del nuevo ejecutivo almorzaron con los miembros de las dos cámaras, y en la noche Reagan visitaría con su esposa los diez bailes simultáneos a los que se había invitado unas 100.000 personas de todas las partes del país, y desde muchos países amigos.

Las fiestas habían comenzado anoche con un gran espectáculo artístico al que concurrieron unas 17.000 personas. El maestro de ceremonia le dio a Reagan que " si sus películas hubiesen movilizado tal público, posiblemente no se hubiese dedicado a la política".

Reagan prestó juramento sobre la biblia de su madre, protestante de raiz escocesa su padre fue un católico de ascendencia irlandesa.

"Juro solemnemente cumplir con fidelidad el cargo de Presidente de los Estados Unidos" dijo Reagan ante el presidente de la corte suprema, Warren Burger. " y haré todo lo que mejor pueda para preservar, proteger y defender la constitución de los Estados Unidos.

El juez de la corte Potter Stewart tomó el juramento al vicepresidente George Bush, con quien asistió a la Universidad de Yale.

Reagan dijo que la crisis actualmente "requiere nuestros mejores esfuerzos, nuestro trabajo, nuestra disposición a tener fe en nosotros mismos, y en nuestra capacidad de encarar grandes empresas. Con ello y con la ayuda de Dios podemos y resolveremos los problemas que tenemos por delante".

Luego de preguntarse por qué no creer en ello, se respondió con cinco palabras que relejan el optimismo del país: "Después de todo somos norteamericanos".

Acuerdo para acelerar...

(Viene de la página 1)

realizada en Cochabamba entre los entonces presidentes de BOLIVIA, General Hugo Banzer, y Brasil General Ernesto Geisel se convino en que Brasil compraria 240 millones de pies cúbicos diarios de gas natural boliviano, durante 20 años.

Paralelamente, Brasil se compromete a financiar la construcción de un polo de desarrollo en el sudeste boliviano, que incluiría un complejo siderúrgico, otro petroquímico y una fábrica de cemento y otra de fertilizantes.

Pero las negociaciones quedaron interrumpidas después que sectores de oposición al gobierno de Banzer se mostraron contrarios a la venta del gas boliviano.

En 1979, Brasil y BOLIVIA suscribieron otra carta de intenciones por la cual se elevó a 400 millones de pies cúbicos diarios, las posibles ventas de gas a Brasil.

En esa oportunidad el gobierno brasileño había expresado que la negociación se concretaría después de un estudio de evaluación de las reservas gasíferas bolivianas.

Folianni, quien estuvo presente en la reunión de los ministros de ambos países, dijo hoy que actualmente se efectuaba en BOLIVIA el último estudio sobre esas reservas, pero que su país estaba en condiciones de satisfacer plenamente el acuerdo que prevé el suministro de ese recurso a Brasil , durante 20 años.

Explicó Folanini que por ello, se realizó la reunión de ayer y hoy, donde los ministros de los dos países decidieron "superar las metas de comercialización del gas natural, cumpliendo con el compromiso" anteriormente suscrito por los gobiernos boliviano y brasileño.

Destaca como un aspecto importante, la decisión de construir el gasoducto, para lo cual se invitará a ocho firmas internacionales de experiencia en la materia a fin de que presenten un estudio básico sobre mecanismo para transportar el gas.

También dijo que era relevante la intención de intercambiar productos petroleros, para lo cual las empresas petroleras mantendrán "los contactos necesarios a nivel técnico".

Añadió que mañana podrá conocerse el texto oficial del documento suscrito entre los dos ministros, que constituye un paso decisivo en las largas negociaciones para la venta de gas boliviano a Brasil.

Irán liberó a rehenes...

(Viene de la página 1)

de los cuales llevaban varios días a la espera de la llegada de los cautivos.

Los rehenes fueron despedidos en el aeropuerto de Teherán por el jefe negociador iraní Behzad Nabavi, cuyas declaraciones sobre la crisis en los últimos días ayudaron a crear una atmósfera de dramático final.

Los estadounidenses habían pasado 444 días en cautiverio.

Su embajada fúe descripta como un "nido de espias" por los fundamentalistas musulmanes que la invadieron unos 10 meses después del triunfo de la revolución encabezada por el Ayatollah Ruholla Khomeini, que derrocó al fallecido Shá.

Hoy, en contraste con las manifestaciones masivas antiestadounidenses frente a la embajada en los primeros meses después de la toma de la sede, sólo unos pocos fundamentalistas musulmanes gritaban consignas contra los Estados Unidos.

Los manifestantes gritaron "muerte a los Estados Unidos" en momentos en que los rehenes emergian de un autobús sobre la pista del aeropuerto, que permanecía con sus luces apagadas por la guerra con el vecino país.

Con la luz de la luna, como única iluminación los estadounidenses subieron lentamente al avión Boeing rojo y blanco.

Las únicas otras luces visibles provenían de linternas que portaba un equipo de la televisión oficial iraní y unos pocos fotógrafos presentes.

EL DIA MAS FELIZ

WASHINGTON, 20 (EFE)– Los familiares de los 52 rehenes norteamericanos en Irán lanzaron hoy un suspiro de alivio tras 444 días de tensión y miedo por su suerte.

"Es uno de los días más felices de toda mi vida" dijo Holden Ode, hermano del rehén de mayor edad del grupo, al anunciarse que los dos aviones habían abandonado el aeropuerto de Teherán con los cautivos a bordo.

Tras la tensión y la frustración de las últimas horas, por la imprevista demora en la puesta en libertad de los 52 rehenes el alivio de sus familiares fue pleno cuando el llamante Presidente Ronald Reagan confirmó, a los pocos momentos de su toma de posesión, que los cautivos estaban camino de la libertad.

"Fantástico, " exclamó el hijo del diplomático Moorehead Kennedy. 'oooh...' gritó luego, a falta de palabras para expresar su alegria.

Theresa Lodeski, madre de un rehén , "esta llorando y hablando y, al mismo tiempo, cantando "América la bella" (himno con que empezó la toma de posesión de Reagan) dijo una pariente, desde la casa de Edwardsville (Pennsylvania), invadida, por jubilosos amigos y vecinos.

La liberación de los rehenes, ocurrida tras la solución de problemas de última hora, que hicieron más dramática la espera, resultó un poco difícil de digerir para muchos de sus familiares.

Pero al fin pudieron exclamar : "Esto es irreal. Si realmente es cierto, es maravilloso" como declaró Nancy Ward, hermana de un sargento de los "marines" de la embajada estadounidense en Irán.

Después de tantas esperanzas frustradas , es comprensible la huella de escepticismo que reflejasen en las declaraciones de algunos.

Nancy Ward, dijo que no se creería que la pesadilla ha terminado hasta que los rehenes aterrizasen en Alemania Federal (donde permanecerán varios días para un periodo de "descomprensión" o por lo menos, en Argelia.

"No haré ningún comentario hasta que todos ellos, los 52, no estén en suelo alemán. Todavía soy escéptico" confesó el hermano de Robert Engelman.

Por ahora, las familias de los rehenes en su mayoría se limitan a celebrar el final de un cautiverio y de una experiencia dramática, sin querer analizar aún el impacto que haya tenido sobre si mismos y sobre los excautivos.

Explicando que su hijo Donald "necesita unos días para re-encontrarse", el matrimonio Cooke de Memphis (Tennessee), ha decidido respetar el deseo de las autoridades norteamericanas y no acudirá a Alemania para recibir al joven.

Richard Hermening, por su parte, dijo a la cadena de televisión ABC que su hijo "parece encontrarse muy bien", según pudo juzgar por las películas, retransmitidas por la televisión iraní el día de Navidad.

"Espero que reanude su vida normal cuanto antes", agregó.

Sin embargo, las familias de los rehenes deben prepararse, una vez controladas la alegria y el alivio de hoy, para enfrentarse a la sin duda difícil readaptación de los ex-cautivos a la normalidad.

"Crónica de una muerte anunciada"

Nueva novela de García Márquez

MADRID, 20 ENE (EFE).- El escritor colombiano Gabriel García Márquez abandonó hoy Madrid, donde ha permanecido dos días, con destino a México.

En la capital española, García Márquez trató con la editorial "Bruguera" sobre la próxima publicación en España de su última obra, "Crónica de una muerte anunciada".

El autor de "Cien años de soledad" declaró a la Agencia EFE, poco antes de tomar el avión, que había llegado a un acuerdo con Editorial "Bruguera" y que su última novela aparecerá en España el próximo mes de abril.

Preguntado sobre la estimación que le merecía su "Crónica de una muerte anunciada", dijo que, como ocurre siempre, todo autor considera su última novela como la mejor. "Pero, en este caso —agregó—, creo que esto es cierto, pues por primera vez he logrado que el libro sea exactamente como quería que fuese".

COLOQUIO SOBRE LITERATURA E IDEOLOGIA

MONTERREY, (MEXICO) 20 ENE (EFE).- El Primer Coloquio Internacional sobre Literatura e Ideología se efectuará aquí del 11 al 15 de mayo próximo con participación de representantes de países de América y Europa.

El coloquio ha sido organizado por la Facultad de Filosofía y Letras de la Universidad Autónoma de Nuevo León.

Un portavoz informó a la prensa que hasta el momento han confirmado su asistencia Hernán Vidal, de la Universidad de Minnesota, Estados Unidos), Eugenio Coseriu, de Alemania Federal; Humberto López Moral, de Puerto Rico; Waldo Leyva, de Cuba, Bernardo Potier, de Francia y Renato Prada Oropeza y Francoise Perus, residentes en México.

En este coloquio se estudiará en qué grado la literatura es vehículo de ideologías y se analizarán sistemas y medios actualizados que sirvan para llevar a cabo una crítica literaria desde puntos de vista ideológicos.

JURADO DEL PREMIO "RUBEN DARIO"

MEXICO, 20 (ENE (EFE).- Un mexicano, un salvadoreño y una venezolana integran el jurado del Segundo Concurso Latinoamericano de Poesía "Rubén Darío" 1981, convocado por el Ministerio de Cultura de Nicaragua.

Se trata de Jaime Labastida (México), Manlio Argueta (El Salvador) y Mayra Jiménez (Venezuela).

Labastida es director de la Revista "Plural", que edita mensualmente el diario "Excelsior"; Asimismo es catedrático en la Facultad de Filosofía y Letras de la Universidad Nacional Autónoma de México.

Argueta vive exiliado en Costa Rica, trabaja en la editorial de la Universidad de San José y hace tiempo la "Casa de las Américas", de Cuba, le concedió un premio en la sección novela, por su obra "Caperucita en la zona roja".

Jiménez, por su parte, vive en Managua y hace dos años preparó una muestra de poesía nicaragüense que le publicó "Plural".

El jurado se reunirá a fines de enero en Managua para seleccionar los trabajos recibidos, que hasta el momento ascienden a más de 200 y emitir su fallo el seis de febrero próximo, fecha en que se cumple el 65 aniversario del fallecimiento del célebre poeta nicaragüense Rubén Darío.

El premio consistirá en la edición del poemario y mil dólares, y se entregará el 21 de febrero próximo, 42 aniversario del fallecimiento del General Augusto César Sandino.

El primer concurso fue ganado el año pasado por el escritor cubano Roberto Fernández Retamar, por su obra "Juana y otros poemas personales". Se otorgaron menciones honoríficas al peruano Antonio Cisneros, por "La crónica del niño de Jesús de Chilca"; al nicaragüense Ernesto Gutiérrez, por "motivos mayas" y al uruguayo Fernando Butazzoni, por "De la noche y la fiesta".

"DOÑA JUANA AZURDUY DE PADILLA", biografía de la guerrillera de la Independencia, escrita por Joaquín Gantier y rubricada por primera vez en 1946, llega a la tercera edición. El nuevo volumen, de 281 páginas, fue publicado por la Editorial "Ichus" de La Paz. En las palabras de Introducción el autor señaló, en diciembre de 1945, lo siguiente: "Bolivia necesita levantar a sus héroes y con mayor razón a éste, que en su condición de mujer es único en América. Creo que una biografía de Doña Juana Azurduy de Padilla nos dará fuerza, dignificará nuestros espíritus, elevándonos moralmente en estos momentos de angustia y reconstrucción de todo el mundo, para darnos confianza y seguridad en el porvenir". Por su parte, Carlos Castañón Barrientos expresa en el Prólogo: "Juana Azurduy de Padilla anduvo olvidada entre nosotros, hasta que Joaquín Gantier escribió en 1945 la biografía de la preclara mujer. A través de Joaquín Gantier la heroína ha proyectado su extraordinario magnetismo a la época que vivimos. Lo más digno de destacar a propósito de este libro es que ha inspirado la famosa obra de teatro de Andrés Lizárraga, galardonada con un premio internacional". La biografía de Juana Azurduy, escrita por Joaquín Gantier, consta de 21 capítulos: La Plata o Chuquisaca; Los Assures, Sures y Assurduys; Infancia y adolescencia, El convento, El matrimonio, La madre, El comienzo de la guerra, Cumbay y Huallparrimachi; Zárate y Padilla, sus hazañas; El calvario de la madre, La muerte de Huallparrimachi, La nueva maternidad de Doña Juana, Segunda batalla en el Cerro de Carretas, Primer sitio de Chuquisaca, Heroísmo de los indios de Tarabuco; Encuentros en La Laguna y El Villar, muerte de Padilla, consecuencias; Doña Juana en Salta, Güemes, la anarquía; El retorno a Chuquisaca, la recompensa y el abandono; La vida de Doña Juana durante la administración de Belzu; La serenidad de su vejez y su muerte.

JESUS FLORIDO VILLAFANI, Primer Premio en la Segunda Bienal "Humberto Vásquez Machicado", de la ciudad de Santa Cruz, presenta en el Salón Municipal "Cecilio Guzmán de Rojas" -calle Colón- una serie de 23 óleos. La muestra de este joven valor de la plástica nacional estará abierta al público hasta el próximo domingo 26 del mes en curso.

Arte barroco de un continente

Por CHRISTINA BARBIN
(De "Perspectivas de la Unesco").

Cuando , tras consolidar la conquista de los territorios americanos, los españoles y los portugueses se instalaron en ellos, erigiendo ciudades y organizando nuevos modos de vida, adoptaron las formas artísticas que, nacidas en Roma, se difundieron en el siglo XVII y primera mitad del XVIII en gran parte de Europa y, sobre todo, en los países dependientes del Imperio Español: las del barroco.

EL BARROCO AMERICANO EN LA PATRIA DE BERNINI

El Instituto Italo-Latinoamericano, con sede en Roma, resolvió dedicar el año 1980 a exponer los múltiples aspectos del arte del Nuevo Mundo en el periodo colonial. Con la colaboración de la Unesco, organizó de febrero a diciembre una serie de actividades sobre esa compleja visión artística, filosófica y científica del hómbre y del mundo que es el barroco. El film "El Angel y la Sirena", de Folco Quilici, producido por el IILA, que será distribuido en América y en Europa, pone de relieve esa complejidad.

En diversas salas e iglesias de Roma un ciclo de conciertos presentó un panorama de la música del siglo XVIII. La producción, que fue ante todo religiosa, comprende asimismo conciertos, música de cámara y óperas, muchos de ellos descubiertos recientemente en archivos eclesiásticos. Varias obras se ejecutaron por primera vez en Europa, como La Púrpura de la Rosa, de Tomás Torrejón y Velasco, sobre libreto de Calderón de la Barca, primera ópera de cámara compuesta en América Latina (1701).

Dos importantes exposiciones permitieron al público romano entrar en contacto directo con las obras de arte: una de ellas, inaugurada en presencia del Presidente de la República Italiana, presentó de mayo a octubre piezas procedentes de museos de la región , así como fotografías y plantas de edificios. La otra mostró una abundante colección de documentos bibliográficos.

La reunión de más de un centenar de historiadores, sociólogos, musicólogos, historiadores de arte, arquitectos restauradores, antropólogos y urbanistas del más alto nivel, procedentes de las Américas y de Alemania, Austria, Checoslovaquia, España, Francia, Inglaterra, Italia y Suiza, fue uno de los principales acontecimientos culturales del año en la capital italiana. El coloquio permitió profundizar y afinar los estudios sobre ese arte que en Latinoamérica tuvo una vida más larga que en Europa. Las actas serán publicadas próximamente.

UN ARTE PERSUASIVO

En América el barroco encontró un terreno privilegiado. "Entre la concepción de la forma que aportaban los conquistadores y la de los indígenas no había, fundamentalmente, incompatibilidad", ha dicho Damián Bayón. Tampoco desentonaba la geografía. América Latina ha sido descripta (por Alejo Carpentier, entre otros), como un *continente barroco*. Su desmesura, sus contrastes, fueron sin duda un marco propicio para el desarrollo de ese dramático arte del movimiento, del claroscuro, hecho de contrarios que aspiran a una unidad totalizadora.

VERTIGINOSO BARROCO.- Portada de la Iglesia de la Compañía de Jesús, en Quito. Las columnas salomónicas recuerdan cartones de Rafael para ciertos tapices y, sobre todo, el "Baldaquino" de San Pedro, en Roma, de Bernini.

Lo cierto es que el barroco prendió vigorosas raíces en suelo americano. La arquitectura, la escultura, la pintura, las artes aplicadas, la música, la literatura y hasta la liturgia, si bien siguieron los modelos europeos, se desarrollaron no sólo con fuerza sino también con cierta autonomía.

Las manifestaciones americanas del barroco fueron casi exclusivamente religiosas. Ello obedece por supuesto a las circunstancias históricas y económico-sociales imperantes, pero tampoco es ajeno el hecho de que el barroco,arte de la Contrarreforma, tenía una decidida vocación propagandística (el Concilio de Trento había dado detalladas orientaciones sobre el culto). Característico del barroco fue el estar pensando en función de su efecto en el espectador, en el público. Fue un arte "persuasivo", como lo señaló Giulio Carlo Argan, al que América brindó una inigualada oportunidad de aplicación, debido a la evangelización de las grandes masas indígenas, que los conquistadores se habían impuesto.

"Ultimamente -dice el III Concilio Limense, convocado por el Arzobispo Santo Toribio de Mogrovejo en 1583, y Citado por el R.P. Gabriel Guardia en su comunicación al coloquio de Roma- porque es cosa cierta y notoria que a esta nación de yndios se atraen y provocan sobremanera al conocimiento y veneración del summo Dios con las ceremonias y aparatos del culto divino, procuren mucho los obispos(...) que todo lo que toca al culto divino se haga con la mayor perfección y lustre que puedan, y para este efecto pongan studio y cuidado en que haya escuelas y capillas de cantores y juntamente música de flautas y chirimías y otros instrumentos acomodados en las yglesias". Y el Padre Guarda agrega, citando al Padre José de Carabantes, activo en la actual

Venez
"la fe
evang
viendo
namer
devot
iglesia
t u e
numer
se com
ña (ac
de dos

CONF
TURAS

El
Améric
podría
España
delos. A
artistas
obras
indirect
bros o
tomaba
piración
guirnal
naban l
ellas ej
tablos,
talment
distanci
dificulta
taron
presione
como e
regiones
metrópo
mas m
dígenas
México,
siglo X
Los sac
que ve
naciones
distinta
turales:
bohemio
tan lejos
o Chile.
el aport
también
ceses.

"No
dice el
toghesi e
tálogo
romana,
colonial a
de "arte
justificar
cualitativ
inferiore
cambio,
México,
obras mu
calidad q
influencia
europea,
carezcan
traigan
males, si
ficultad d
la escasa
A más de
las activid
el IILA co
contribuye
vacío.

EXTRANJERO BRASILEÑO

Estudiante de Periodismo, de 23 año
Sao Paulo, necesita casa de persona
tudiantes) para alojarse entre los días 2
de febrero aproximadamente. Dirigir co
indicando condiciones y precios a:
WAGNER DOTTO
Rua Catequese 562, Santo André Sao Pa
CEP 09000- Brasil.
Fone : 011 4406225.

CURSO DE ORIENTACION TEATRAL.- El Teatro Estudio, bajo la dirección de Eduardo Perales Sánchez, ofrecerá en el Teatro Municipal, a partir del próximo lunes 26, un curso de orientación teatral, destinado a las personas que deseen adquirir los conocimientos fundamentales del quehacer escénico. El mencionado curso está auspiciado por la Casa Juvenil "Juancito Pinto". Al término de las clases la dirección del Teatro Estudio incorporará a su elenco estable a los asistentes que hayan mostrado particular inclinación por esta actividad. Los interesados deberán oficializar su participación en el curso, en el Teatro Municipal, tel. 375277.

Bambi - GUARDERIA
JARDIN DE INFANCIA
- Nuevo y diferente
- Un segundo hogar para su hijo
- Abierto todo el año
Miraflores - Avda. Busch 1226
(Altura Monumento a Busch)

LIQUIDACION DE RELOJES PULSERA
de procedencia SUIZA de 17 rubies para mujer $b. 550.-
Ventas VELAMOR & CIA Figueroa 612

INGENIO AZUCARERO GUABIRA
LICITACION PUBLICA Nº. 6/81
CONVOCATORIA

La Corporación Boliviana de Fomento, invita a las firmas industriales y comerciales legalmente instaladas en el país, a la presentación de propuestas para la provisión de 170 T.M. de azufre, con destino al Ingenio Azucarero Guabirá de la Corporación Boliviana de Fomento, de acuerdo a las especificaciones y condiciones generales elaboradas para el efecto.

El pliego de especificaciones puede ser retirado de las oficinas de la Corporación Boliviana de Fomento, sección Caja ubicada en la Avda. Camacho Nº 1485, previo pago de la suma de $b 300.- (TRESCIENTOS PESOS BOLIVIANOS 00/100) por ejemplar.

Las propuestas deben ser presentadas de acuerdo con las formalidades establecidas por el Decreto Ley Nº 15223 de 30 de diciembre de 1977, en el Departamento Jurídico de C.B.F., 4º piso del Edificio LA URBANA hasta horas 15 del día 5 de febrero de 1981.

La Paz, enero de 1981.

HARE KRS
SRILA ACHARYADEV

Llegada a La Paz, día 21 del Guru del Hare Krsna.
Conferencias:
Hotel Plaza-día 22-18:30 hrs.
CENTRO CULTURAL HARE KRSNA
Día 23, 18:30 hrs. (Potosí-Loayza) Edif. 201).
-entrada libre-
Conozca la Verdad sobre meditación y Yog
Trascienda el misterio de la existencia!
LA VIDA NO EMPIEZA AL NACER NI TE
MORIR.

ACTIVIDAD CULTURAL EN LA PAZ

PRESENTACION DEL LIBRO. En el curso de esta semana la Editorial "Los Amigos del Libro" presentará la obra "Impuesto a la renta de las empresas -Guía práctica y disposiciones adicionales importantes", del Lic. Juan L. Cariaga. Según los editores, además del ordenamiento con que se presenta la legislación tributaria para las empresas, el libro incluye una nota sobre las recomendaciones de la Misión de Reforma Fiscal, una guía - índice sobre el impuesto a la renta de las empresas e instrucciones para la Declaración Jurada sobre el impuesto a las Utilidades.

GALERIA LIBERTAD. Exposición de óleos de Antonio Encinas Aguirre, calle Socabaya Nº. 457.

TEATRO MUNICIPAL. Temporada de la Compañía Municipal de Comedia. Obra: "Los muertos mandan" del autor boliviano Carlos Saenz. Dirección: Gloria Morales Barrero.

CONFERENCIA. Mañana, a horas 18 y 30 el maestro hindú Srila Acaryadeva dará una conferencia sobre "La conciencia de Krishna". La disertación tendra lugar en el Salón Jacaranda del Hotel Plaza.

NUEVA ACROPOLIS. Hoy a horas 18 y 30 Ramiro Sánchez dará una conferencia sobre el tema "Vida y mensaje de Juan Sebastian Bach" Local: calle Juan José Pérez Nº. 354.

MUSEOS. Casa de Murillo, calle Jaen Nº. 790 Tel. 375273 Museo Nacional de Arte, calle Comercio, esq. Socabaya; Museo Nacional de Etnografía y Folclore, calle Ingavi Nº. 916 Museo de la Policía, calle Junín; Museo Histórico "Litoral Boliviano", calle Jaen Nº. 789; Museo Costumbrista, calle Jaen, esq. Sucre; Museo de Ciencias Naturales, Campus Universitario, Cota Cota calle 26.

PEÑAS FOLCLORICAS Naira, calle Sagarnaga Nº. 161 Tel. 325736; Casa del Corregidor, calle Murillo Nº. 1040 Tel. 353635; Los Escudos Av. Mariscal Santa Cruz; El Internacional calle Ayacucho Nº. 206 Tel. 342942.

COMPRO JOYAS
Brazaletes, dentaduras, aretes en cualquier estado, monedas de oro pago hasta $b. 900 el gramo. No nos ganan. Colón 463 interior izquierda 2do. patio.
Atendemos todo el día.

ARPO Y LITA
Avisa a su distinguida clientela que tiene toda la línea de WILTON, fuentes de agua libros, decoradores moldes, adornos, regalos en general y además linda ropa Americana. Galería Luz altos, tiendas 12 y 14.

JOYAS
Compro , joyas oro y plata, en cualquier forma, como estén, pago al momento, reconocemos el trabajo de su joya, visítenos sin compromiso. estamos en Av. Camacho Nº 1519 con horario especial de atención de 9:00 a 13:00 y de 15:00 a 20:00 todos los días.

INSTITUTO - ARRIETA -
55 AÑOS al servicio de la Educación Comercial, Ofrece cursos de: - Contador General -Contador - Auxiliar de Contabilidad - Secretariado Ejecutivo - Secretariado Comercial - Dactilografía, Caligrafía, Taquigrafía .
★ INGLES (Video Cassets) CLASES AUDIOVISUALES POR BETAMAX
INICIACION DE CLASES 9 de FEBRERO
Dirección: Panamá Nº. 1461 (casi esq. Busch).
Tel. 322777 - 375816.
DIRECTOR:
Lic. Julio Benavides E.
Economista - especializado en Planificación de Recur

...CAMPERO Tel. 32-3333

...hs. 3.30 Vermouth hs. ...Tanda hs. 8.20 LA ...SA Nota:- La función ...DA termina a hs. 10.10 ...suspendida.

...Tel. 377099

...JULIO

...Hs. 15.30 Tanda Hs. EL RESPLANDOR ...de 16 años.

...OSTO Tel. 3-23829

...Hs. 15.30 Tanda Hs. ...CKY II LA REVANCHA ...de 14 años) y Actuali- ...Mundiales. Noche Sus-

...IRSO Tel. 342660

...Hs. 15.30 Tanda Hs. ...CKY II LA REVANCHA ...Noticiero Alemán EL ...O AL INSTANTE.

...Tel. 29704

...Hs. 15.30 Tanda Hs. ...che Hs. 20.30 LA GRAN ...LA y además Noticiero ...EL MUNDO AL INS-

...NTAL Tel. 362135

...Hs. 15.30 Tanda Hs. ...che Hs. 20.30 LA HIJA ...OLF y además Noticiero ...EL MUNDO AL INS-

...Tel. 325051

...a Tanda y Noche ...Mayores 21 años.

...DA Tel. 325409

...hrs. 3.30 Tanda hrs. 6.30 y Noche hrs. 8.15 LA HIJA DE NADIE Censura 14 años.

MURILLO Tel. 352647

Matinée y Tanda Doble EL INCREIBLE HULK y LOS BANDIDOS DE HONG KONG.

CINEMATECA BOLIVIANA Tel. 325346

Matinée (15.30) Tanda (19 hs.) EL DESENCANTO.

ROXY

Matinée y Tanda Dobles EL SHOW DE BUGS BUNNY Y SUS AMIGOS y LA REBELION DE LOS PERROS.

SCALA Tel. 3-23535

Matinée Hs. 15.00 Vermuth Hs. 17.15, Tanda Hs. 19.30 Noche Suspendida NO SE PUEDE PARAR LA MUSICA Apta para todo público.

ESMERALDA Tel. 352454

Matinée y Tanda Dobles PUÑOS ASESINOS y LA DIOSA SALVAJE.

MEXICO Tel. 351205

Matinée y Tanda MISTERIO EN LAS BERMUDAS y ENTRE MONJAS ANDA EL DIABLO.

PRINCESA Tel. 353925

Matinée a hs. 15 y 30 Tanda a hs. 18 y 30 Noche a hs. 20 y 30 SENSUALIDAD (Mayores de 21 años) y además el Noticioso ESPEJO DE ALEMANIA.

MIRAFLORES Tel. 353842

Matinée a hs. 15 y 30 Tanda a hs. 19.00 EL FRANCOTIRADOR (Apta para todo público) y además el Noticioso ESPEJO DE ALEMANIA.

CENTER Tel. 322026

Matiné a hs. 14 y 15 Tanda a hs. 18 y 30 EL BOXEADOR CIEGO y LA DIOSA SALVAJE (Apta para todo público).

PACAJES Tel. 810499

Matinée y Tanda Doble LA FIESTA FASCINANTE DEL ROCK-N ROLL y LOS PECES ASESINOS.

TESLA

Matinée Tanda y Noche 2 PICAROS CON SUERTE.

COCHABAMBA

ROXY Tel. 21561

Matinée Doble 3.000 MILLAS DE PERSECUCION y SUPERMAN Tanda y Noche LOS PECADOS DE LADY CHTTERLEY

COCHABAMBA Tel. 24219

Matinée Doble BRIGADA EN ACCION y EL DESASTRE DEL VUELO 401 Tanda y Noche EL DESASTRE DEL VUELO 401.

TV CANAL 11

10:04 CARTA DE AJUSTE
12:16 RED NACIONAL DE TV
12:18 EVA 2.000
12:45 DEPORTE TOTAL
13:01 TELEDIARIO I
13:19 TELE HOGAR
13:40 EL CHAPULIN COLORADO
14:07 CIERRE DE EMISION

SEGUNDA EMISION

17:30 CARTA DE AJUSTE
17:45 RED NACIONAL DE TV
17:47 EL LUNAOTH
18:08 LA FANTASIA NIVIA
18:29 MUSICAL
18:33 COCHABAMBA HOY
19:08 MUSICAL
19:15 DEPORTIVO 11
19:34 EL CHAVO DEL 8
20:06 TELEDIARIO II
20:38 GENTE DE HOY
20:59 PLATEA
22:40 LARGOMETRAJE
00:22 CIERRE DE EMISION

VICTOR Tel. 23501

Matinée Doble MUERTE A SANGRE FRIA y ACAPULCO 12:22 Tanda y Noche CUANDO TEJEN LAS ARAÑAS.

OPERA Tel. 24695

Matinée CATASTROFE 2.000 Tanda y Noche EXTASIS DE JUVENTUD.

BUSTILLO Tel. 21203

Matinée, Tanda y Noche A LA ISLA.

ASTOR Tel. 24828

Matinée, Tanda y Noche DUELO DE GIGANTES.

CAPITOL Tel. 21804

Matinée, Tanda y Noche CAPITULO DOS.

AVAROA Tel. 21285

Matinée, Tanda BLANCA NIEVES y LOS 7 ENANITOS

EL GLOBO

Patinaje continuado 17:22.

National ARTEFACTOS PARA EL HOGAR DE FAMA MUNDIAL

MUSICA CULTA EN CRISTAL

Hrs. 22.00 F.M.
-Romanza Op. 40 Beethoven
-Concierto Opus 131 Sohr
-Concierto p/violoncelo y Orq. Schumann

Lufthansa Líneas Aéreas Alemanas

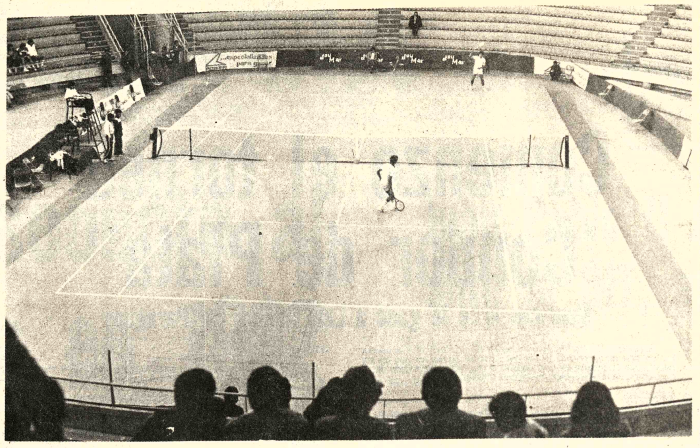

ESCENARIO PRINCIPAL DEL TORNEO DE TENIS.- Vista panorámica del escenario principal del Circuito de Tenis "Cóndor de Plata", que se juega en el Coliseo Cerrado "Ciudad de La Paz". Esta fotografía corresponde al partido que disputaron Alejandro Olmedo de Argentina y Raúl Boada de Bolivia. Ganó el argentino 6-7, 6-1, y 6-3. Este fue el primer encuentro de la mañana, con el que se dio inicio a este importante evento latinoamericano.

Posesión de un Comité "atigrado"

Recién el próximo lunes será posesionado el Comité Técnico del club The Strongest de esta capital y que será presidido por el dirigente Sammy Safar.

En las últimas horas Strongest sólo procedió a posesionar al Comité de Hacienda a cuya cabeza se encuentra Juan Carlos Nuttkovies.

Por otra parte el presidente de la entidad "atigrada", Mario Oza Bustos, dijo ayer a PRESENCIA que una vez que se conozca el calendario de partidos por la copa "Libertadores de América" en el grupo Bolivia-Ecuador, recién la entidad hará conocer sus planes en torno a los refuerzos que se contratarían para el primer equipo de fútbol de la entidad.

El sorteo para este grupo lo realizará la Confederación Sudamericana de Fútbol el próximo viernes en el estado brasileño de Belho Horizonte. A esa reunión asistirán delegados de los clubs Wilsterman y The Strongest, ambos clasificados para la mencionada copa.

En España

Expectativa por la actuación de Cruyff

MADRID, 19 (EFE)-- El posible fichaje del futbolista holandés Johan Cruyff ha despertado una especiación inusitada en los diarios deportivos del estado español, habida cuenta que hay más de un club dispuesto a contratar sus servicios.

Tras las primeras conversaciones con el club Español de Barcelona, en las que al parecer Cruyff recibió una oferta de un millón de pesetas por partido (alrededor de 12.500 dólares) ha surgido la del Levante,club que se encuentra en la primera posición de la segunda división española.

Esta oferta, que tampoco ha podido ser confirmada ni desmentida a causa del mutismo de sus dirigentes, se ha cifrado en el cincuenta por ciento de la taquilla que saque el club en cada partido que juegue el as holandés.

Así las cosas, un dirigente del club valenciano confirmó anoche una noticia dada por EFE y recogida por televisión en el sentido de que Cruyff ficharía por el Levante el próximo miércoles.

Pero ese extremo fue desmentido por el propio jugador en una conversación telefónica con un diario catalán, diciendo textualmente: "No es cierto que me haya comprometido con el Levante . Sí es verdad que me he entrevistado con el Presidente del club y he escuchado una oferta que me han hecho".

Cruyff añadió que esa era una oferta más, que "ni es la primera ni será la última",y que también había hablado con clubes norteamericanos e ingleses.

A todo esto, el Español de Barcelona no se ha quedado parado, pues esta mañana se desplazaron a Amsterdam dos representantes del club para hacerle una oferta definitiva, oferta que, como se ha dicho, ya no ha podido ser confirmada ni desmentida.

El jugador holandés, que se encontraba acompañado de su representante y suegro, Cor Coster, declinó pronunciarse en ese momento , pues su esposa se encontraba enferma, a cuarenta y cinco kilómetros de Amsterdam y deseaba charlar de la oferta con ella antes de contestar, y añadió que la contestación se la dará mañana.

Cochabamba sede de torneo juvenil de levantamiento

Cochabamba será la sede del primer torneo nacional juvenil de levantamientos olímpicos, a realizarse en marzo de este año de acuerdo a lo informado ayer por el presidente de la Federación Boliviana de Levantamiento de Pesas.

El dirigente dijo además que la realización de la mencionada competencia estará sujeta del presupuesto que se le asignará este año a la entidad.

Más adelante se dijo que para este torneo se espera la participación de la totalidad de las asociaciones afiliadas con excepción de Huanuni y Sucre, que se encuentran en período de reorganización interna de sus respectivos cuadros.

Jorge España, titular de la Federación Boliviana de Levantamiento de Pesas dijo que su entidad espera cumplir este año, un calendario intenso ya que se tiene previsto realizar varias competencias para las diferentes categorías.

En las próximas horas la mencionada Federación hará conocer su calendario de actividades a cumplirse el presente año.

Karpov y Ribli liderizan el torneo Linares

LINARES, ESPAÑA, 20 (AP).- El campeón mundial Anatoly Karpov, de la Unión Soviética, y el húngaro Zoltan Ribli comparten ahora el primer puesto en la clasificación del tercer torneo internacional de ajedrez ciudad de Linares, tras sendos triunfos en la segunda ronda.

Karpov se impuso ayer al húngaro Lajos Portisch en 38 movidas y Ribli al argentino Antonio Quinteros en 37.

Otros resultados de la segunda ronda:

El soviético Boris Spassky hizo tablas con el cubano Guillermo García en 24.

COMPRO TODO

ORO Y PLATA en joyas usadas, brazaletes, aretes, dentaduras, monedas, pedazos etc., como estén recogemos empeños de joyas. Consulte precios y venga a visitarnos sin compromiso. Superamos cualquier oferta SOMOS LA OFICINA CENTRAL DE COMPRA DE JOYAS T.A.F.U. Pagamos mejores precios al contado.Edificio Libertad: Jenaro Sanjinés esquina Potosí) 3er. piso Off. 304.
VISITE NUESTRAS SUCURSALES DE ORURO, COCHABAMBA, SUCRE, POTOSI Y SANTA CRUZ.

MINISTERIO DE ENERGIA E HIDROCARBUROS

COMUNICADO

Con relación a los reclamos del público usuario, surgidos en los últimos días; el Ministerio de Energía e Hidrocarburos comunica a la opinión pública, que, en estricta aplicación del D.S. N°. 17927, a través de la Dirección Nacional de Electricidad —DINE— se ha instruido en forma terminante a la Compañía Boliviana de Electricidad (COBEE) el cumplimiento estricto al citado decreto, por el que se dispuso que las nuevas tarifas de energía eléctrica tendrán vigencia a partir del consumo del mes de enero del presente año.

Por consiguiente, al haberse constatado la veracidad de las denuncias, se hace saber que COBEE será sancionada de acuerdo a disposiciones establecidas en el Código de Electricidad.

La Paz, 20 de enero de 1981
RELACIONES PUBLICAS

UNIVERSIDAD BOLIVIANA
UNIVERSIDAD MAYOR DE SAN ANDRES
SUB-COMISION DE REORDENAMIENTO

EXAMENES DE GRADO Y DEFENSA DE TESIS

RR.PP. Nº. 06/81

PRIMER COMUNICADO A LOS POSTULANTES DE DEFENSA DE TESIS EN LA CARRERA DE INGENIERIA CIVIL

Se comunica a los estudiantes de la Universidad Mayor de San Andrés, que por disposición de la Comisión Nacional de Reordenamiento CONRUB, la recepción de la Defensa de Tésis en la Carrera de Ingenieria Civil, se realizará a partir del dia 22 del presente, en el Edif. de Tecnologia Plaza del Obelisco, de acuerdo al siguiente rol:

NOMBRE COMPLETO	TEMA	FECHA	AULA	HORA
1. Carpio Porcel Juan Rodolfo.	Estudio Gral. de Fundaciones.	22/I/81	508	18:00
2. Magariños Revollo Franklin Freddy.	Análisis de Vigas sobre Lecho elástico mediante el método de Elementos Finitos.	23/I/81	508	18:00
3. Mollinedo Cerruto Max.	Cálculo Electrónico de Estructuras Aporticadas con nudos desplazables.	24/I/81	508	10:00
4. Aguilar Leytón Vicente.	Construcción de Silos de Hormigón Armado.	26/I/81	508	18:00
5. Quiroga Angulo Julio César.	Interpretación de los Resultados de los Ensayos de Penetración Dinámica mediante Ensayos Triaxiles.	27/I/81	508	18:00

La Paz, 20 de Enero de 1981

Dr. Juan C. Bustillo B.
DIRECTOR ACADEMICO
SCR - UMSA

JAMES BOND
EL AGENTE SECRETO 007
DOMINO LA TIERRA, AHORA
CONQUISTA EL ESPACIO

ROGER MOORE como JAMES BOND 007
MOONRAKER
...MISIÓN ESPACIAL

Lois Chiles Michael Lonsdale Richard Kiel Corinne Clery
Albert R. Broccoli Lewis Gilbert United Artists
TECHNICOLOR Todo Público

Mañana CINE PARIS

La más emocionante película de aventuras realizada en la misteriosa Africa.

EVA MILLER es
LA DIOSA SALVAJE
PAUL NASCHY como "JOHAN"
MARIA PERSCHY como "ISABEL"

HOY Inigualable Estreno CINES CENTER-ESMERALDA

COMPRO

Todas las joyas que tenga, en el estado que se encuentren en Oro y Plata pago $b. 900 El gramo en moneda al contado Edif. Oruro, Of. 3 Entre Mcal. Sta. Cruz y Murillo. Horas de oficina.

CINE TEATRO MONJE CAMPERO
MAÑANA ESTRENO

La mas extraordinaria, increíble, alocada y divertida aventura en el aire.

"Les habla el capitan... tamos experimentando unas leves fallas tecnicas..."

¿Y... DÓNDE ESTA EL PILOTO?
(Flying High)
¡Gracias a Dios que es solo una pelicula!

Todo Público Pemex

HORARIO MATINEE a Hs. 3,30 p.m. (15,30)
FUNCIONES: VERMOUTH a Hs. 6.15 p.m. (18,15)
TANDA a Hs. 8,20 p.m. (20,20)

Nota.- La función de TANDA termina a hs. 10,15
No hay función de Noche (SUSPENDIDA)

Simultaneo CINE MARTINEZ en Santa Cruz

EMBAJADA DE ESPAÑA
CINEMATECA BOLIVIANA
EMBAJADA DE ESPAÑA
CINEMATECA BOLIVIANA

NUEVO CINE ESPAÑOL

UNICAMENTE HOY-
EL DESENCANTO (Jaime Chavarri/1976)
Matinée (15.30) Tanda (19 Hs)
Pichincha Esq. Indaburo
INGRESO LIBRE

CORPORACION DE DESARROLLO DE ORURO

REQUERIMIENTO DE PERSONAL

La Corporación de Desarrollo de Oruro, requiere los servicios de un ARQUITECTO para supervisión de obras en la Terminal de Omnibuses, de la ciudad de Oruro.

El postulante debe reunir, necesariamente, estos requisitos:

Tener Título en provisión nacional.

Acreditar experiencia de 5 años como mínimo, en supervisión de obras (edificios).

Los interesados deben presentar su solicitud de trabajo, hasta el 25 de Febrero de 1981, en la Secretaría General de CORDEOR, con el siguiente rótulo:

Corporación de Desarrollo de Oruro.
Arquitecto Terminal de Buses - Calle Potosí N°. 1035 casilla 1017
Oruro-Bolivia.

Oruro, Enero de 1981

RELACIONES PUBLICAS

"NOS VEMOS EN LA SUPERLIQUIDACION DE MANACO"
COMERCIO Y YANACOCHA

PRESENCIA Deportes

La Paz, Bolivia, miércoles 21 de enero de 1981

"SI! ES UNA SUPER GANGA DE MANACO !! AVISARE A TODOS!!
DEL 19 AL 31 DE ENERO

Levantadores podrían ir a Bolivarianos

El principal objetivo de la Federación Boliviana de Levantamiento de Pesas, será tratar de enviar un equipo nacional a los IX Juegos Deportivos Bolivarianos de Ibagué-Colombia, en noviembre de este año.

Todos los trabajos previos de la entidad, dijo el titular de la mencionada Federación Jorge España, estarán volcados a conformar, durante el año, un buen plantel de pesistas que puedan competir con éxito en los citados Juegos.

La información fue proporcionada por el mismo España, ayer, a tiempo de dar a conocer el plan de trabajo de la entidad que preside. para el presente año.

El calendario que la ABLP espera cumplir este año y que ya fue dado a conocer a la Secretaría General de Deportes, es el siguiente:

1.- 1er. Torneo Nacional de Levantamiento de Pesas, Categoría Juvenil, en el mes de abril, en Cochabamba.

2.- XV Torneo Nacional, Categoría Mayores, paralelo al desarrollo de los Grandes Juegos Deportivos Nacionales, en Agosto, en Santa Cruz.

3.- XI Torneo Sudamericano, Cat. Adultos, y Congreso de la Confederación Sudamericana, en Septiembre, en Santiago de Chile.

4.- IX Juegos Deportivos Bolivarianos, en Ibagué, Colombia, a fines de Noviembre.

Televisarán Tahuichi-Vélez

A las 20 horas de esta noche, Canal 5 Universitario, pasará el video Tape del partido que Tahuichi Aguilera le ganó a Vélez Sarsfield por 2 a 0 en su debut en el torneo mundial infantil que se juega en Buenos Aires.

Comenzo el torneo "Condor de Plata"

Mauricio Arce le ganó a Luís Avalos del Paraguay

Argentina, Brasil, Venezuela, Perú y Bolivia lograron importantes triunfos en la jornada inicial del Circuito Sudamericano de Menores, que se realiza en esta capital y que está controlado por la Confederación Sudamericana de Tenis (COSAT).

VARONES 18 AÑOS

En el primer partido de la mañana, Alejandro Olmedo, de Argentina, derrotó al boliviano Raúl Boada por 6-7, 6-1 y 6-3. Este encuentro tuvo en su primer set jugadas que arrancaron aplausos del público. No sucedió lo mismo en el segundo y tercer set, porque el boliviano fue fácil presa para el argentino.

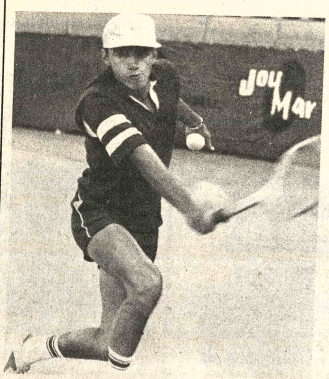

VICTORIA DEL BOLIVIANO ARCE.- El boliviano Ramiro Arce, que fue el único que ganó en categoría 18 años, derrotó a Luis Avalos del Paraguay 7-6 y 6-1. Ramiro Arce (en la fotografía) controla con su Bachand una bola al fondo por Avalos.

TRIUNFO DE ARCE

Mauricio Arce, que fue el único boliviano que ganó en la categoría de 18 años, doblegó a su rival el paraguayo Luis Avalos, por 7-6 y 6-1. Con este triunfo las esperanzas de Bolivia para poder llegar a la final de este torneo depende del partido Arce frente a Alejandro Olmedo de Argentina.

Por su parte, el venezolano Sergio Speciale derrotó a Javier Vidal de Bolivia 6-1 y 6-2. El boliviano no fue en ningún momento rival de riesgo para Speciale. Este encuentro duró escasamente 50 minutos.

El otro venezolano, Conrado Miombet, logró su triunfo a costa de Alvaro Garrón, de Bolivia por 6-1 y 7-6. Garrón se estuvo a punto de ganar el segundo set, no pudo definir dos bolas fáciles cuando subió a red. Estas dos fallas fueron aprovechadas por Miombet para definir el partido a su favor.

En otro encuentro, el brasileño, Claudio Petry venció a Vladimir Villagómez, de Bolivia 6-3 y 6-4. Por su parte, Marcelo Abreu, también de Brasil, dobleg a Hernán Zeballos 6-3 y 6-2. Abreu es uno de los favoritos para disputar la final de esta categoría, impresionó con su fuerte servicio y su dominio de fondo. Zeballos no pudo quebrar el saque del brasileño y la única vez que lo hizo no supo aprovechar de esa ventaja.

El argentino Carlos Mancin le ganó -- en menos de 45 minutos -- al paraguayo Newton Martin 6-0 y 6-1.

VARONES 14 AÑOS

En los dos únicos partidos que se jugaron en La Florida, en esta categoría, los resultados fueron los siguientes: Mauricio Quiroga de Bolivia , derrotó a Andrés Garrón, también de Bolivia , por 6-3 y 6-1. En el otro encuentro Oscar Blacutt venció a Humberto Gómez (los dos de Bolivia) por 6-4 y 6-0.

DAMAS 16 AÑOS

En la categoría Damas, 16 años, María Hinojosa, de Bolivia le ganó a Carolina Lecliana, del Perú por 7-5 y 7-6 . Este fue uno de los partidos más disputados en la jornada inicial de este torneo. Las dos jugadoras extremaron recursos y más pudo la serenidad y aplomo con que la boliviana logró finalmente imponerse a su difícil rival.

En el segundo partido, Claudia Requena de Bolivia, venció a Teresa Escardó, también de Bolivia, 5-7, 6-4 y 6-3.

Finalmente, Evelyn Salgueiro, de Bolivia, dobleg a Wilma Uceda, del Perú, 6-4 y 6-2.

DAMAS 14 AÑOS

En la categoría de damas 14 años, Marlene Chumbez, del Perú, le ganó a Claudia Escóbar de Bolivia, 6-3 y 6-3. La pequeña tenista peruana, haciendo gala de su buen tenis, se impuso a la boliviana en un trámite intenso que correspondió a los primeros tres "games" de cada set. Claudia Escóbar, que debutó en este tipo de torneos, jugó un buen partido y por momentos inquietó a la campeona mundial. El público premió con su aplauso a la peruana en cada una de sus intervenciones.

Por su parte, Michel Blacutt , de Bolivia, dió cuenta de Ana María Lecliana, de Perú por 6-1 y 6-0. Un triunfo categórico.

Susana Velarde, de Bolivia, venció a la peruana Verónica Zabala 6-3 y 6-4. Velarde demostró con éste su triunfo que continúa subiendo su nivel técnico.Con un poco de suerte y la cómoda jugó contra Zabala del Perú, puede ser una de las finalistas en esta categoría.

En el último encuentro Céspedes , de Bolivia, derrotó a Jessia Navarro también de Bolivia , 3-6, 6-4 y 6-1.

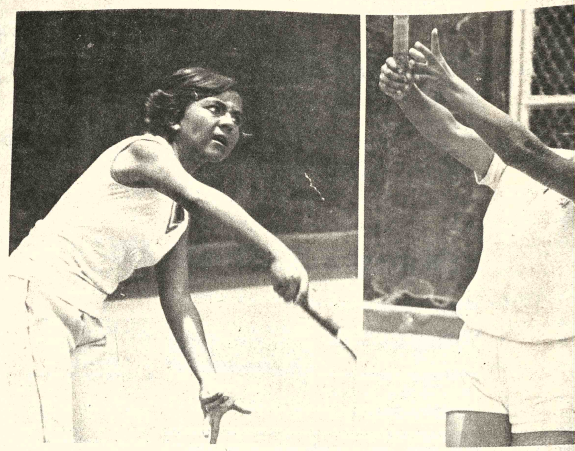

TRIUNFO DE MARLENE CHUMBEZ.- La pequeña tenista peruana, de 12 años de edad, debutó en el torneo "Cóndor de Plata" ganó sin problemas a la boliviana Claudia Escóbar 6-3 y 6-3. En la fotografía Claudia Escóbar en el servicio y Marlene Chumbez en la devolución.

Tahuichi empató anoche co América de México cero-ce

Buenos Aires, 20 (ESPECIAL).- La Academia Tahuichi Aguilera y América de México, empataron esta noche a cero goles por bando en el torneo "Mundialito" infantil que se viene disputando con gran éxito en esta capital.

El conjunto boliviano no pudo repetir la performance del pasado domingo y tuvo que contentarse con un laborioso empate.

América de México, resultó ser un rival de mucho cuidado.

Los infantiles bolivianos jugarán mañana frente al Barcelona en uno de los cotejos más esperados de la serie eliminatoria. Una gran cantidad de hinchas y residentes bolivianos vienen apoyando cada actuación y esperan que mañana alcancen una significativa victoria.

La prensa argentina comienza a darle importancia a este torneo que reúne a los planteles más representativos del mundo.

Tahuichi Aguilera ha ganado elogiosos comentarios por la forma como plantea los cotejos.

Viaja mañana a Potosí equipo infantil femenino de básquet

A las 19 horas de mañana viajará con destino a la ciudad de Potosí el seleccionado paceño infantil femenino de básquetbol para intervenir en el torneo nacional de la especialidad a realizarse en dicha capital.

La competencia nacional, patrocinada por la Federación Boliviana de Básquetbol, se iniciará el próximo sábado en marco de mucha expectativa por parte de la afición de la Villa Imperial.

Anoche el presidente de la Asociación de Básquetbol de La Paz, hizo conocer a este matutino la nómina de la delegación que mañana se ausenta a Potosí utilizando los servicios una flota interdepartamental de omnibuses.

La delegación es la siguiente; Presidenta, Gladys Loza; 'asistente del equipo, Marina de Gonzales ; directora técnica, Guadalupe Yáñez. Jugadoras : María Góngora, Jackeline Alvarez, Carmen Argote, Tatiana Aldayur, Verónica Barrientos, Maria Renné Duchén, Alejandra Iturraide, Cecilia Duarte, Rosemary Sanjinés, Vivian Villagomez y Jackeline Gonzáles.

La selección hasta que se produzca el viaje continuará con sus entrenamientos intensos en la cancha auxiliar del Coliseo Cerrado "Ciudad de La Paz" en vista de que la cancha oficial del mencionado escenario deportivo está, actualmente, ocupada con el sudamericano de tenis para menores.

Confirmada reincorporación del jugador Eduardo Angulo

En las próximas horas será reincorporado Eduardo Angulo a la selección nacional. De esta manera quedó plenamente confirmada la información que proporcionó el pasado domingo PRESENCIA.

La Comisión Seleccionadora tuvo amplia acogida en la empresa donde trabaja Eduardo Angulo y esto sirvió para facilitar el retorno del mencionado jugador.

Angulo se concentrará faltando una semana para comenzar las eliminatorias. Asistirá a los entrenamientos y no será concentrado a tiempo completo , sino que habrá cierta flexibilidad con sus horarios.

AGUILAR

Hoy el cuerpo médico de la selección nacional emitirá un informe completo sobre el estado de la lesión del jugador Aguilar.

El jugador tiene toda la buena voluntad de brindarse integro en defensa de los colores nacionales. Empero, ahora surge la duda del tiempo que demore su rehabilitación.

PRACTICAS

El mal tiempo reinante en la ciudad de La Paz está dificultando las prácticas que cumple diariamente la selección nacional . En la mañana se cumplieron 80 minutos de preparación.

Ramiro Blacutt, aguarda que en los próximos días se fogre contar con Reynaldo que está convocado desde hace 30 días, empero hasta el momento no se han tenido novedades desde México.

SITUACION ECONOMICA

Edgar Peña y Romer Osuna, comisionados especiales de la Federación Boliviana hicieron notar a los jugadores de la selección nacional la imposibilidad de aumentarles a 30 mil pesos de sueldo y 40 mil por partido ganado. El temperamento inicial es de 20 mil de sueldo y treinta mil por partido ganado. Ayer, se realizó la reunión y no fue posible conocer el resultado de la misma.

ROMERO Y MEZA.- Los dos jugadores que actúan en el exterior y que fueron reincorporados al Seleccionado Nacional de Fútbol.

Designaron dirigentes en Bolívar

Tres dirigentes fueron nominados por Bolívar para representar a esta entidad en las reuniones de la Liga Profesional del Fútbol Boliviano.

Guery Jordán Aramayo, Félix Romero y Victor Yaffar son los comisionados especiales de la entidad "celeste", que harán uso de la palabra y emitirán su voto.

La junta directiva les dio amplios poderes para tratar de lograr las mayores ventajas posibles en beneficio del club "académico"

PRACTICAS

Freddy Valda, está aguardando que la Liga Profesional fije la fecha de iniciación del certamen del presente año para llamar a entrenamientos al primer plantel.

Valda, este año introducirá amplias variantes en todo lo relativo a la división profesional ya que alternará elementos juveniles, que ya en 1980 comenzaron hacer sus primeras armas.

ESTADIO

Bolívar jugará todo el certamen liguero en su estadio de Tembladerani. La comisión directiva ha decidido eliminar todos gastos extra y emplearlo en el mejoramiento del césped del estadio.

OLMEDO ELIMINO A BOADA.- El tenista argentino Alejandro Olmedo eliminó de la competencia al boliviano Raúl Boada, en categoría 18 años, al vencerlo por 6-7, 6-1 y 6-3, en un partido que duró 2 horas y 20 minutos.

A la izquierda (en la fotografía) aparece Olmedo junto a Boada.

Unificaron criterios para la Fórmula 1, 1981

MODENA (ITALIA), 20 ENE. (EFE).- Las dos enfrentadas facciones de constructores automovilísticos lograron por fin salvar la próxima edición del campeonato de fórmula-1, tras el acuerdo de principio conseguido en Módena a instancias del italiano Enzo Ferrari.

Después de una maratoniana reunión de 13 horas, concluida anoche, se firmó un comunicado por el que se designa una comisión restringida, que elaborará hoy, martes, las reglas del mundial 81, válidas durante cuatro años, a proponer a la "FISA", la cual, lógicamente, deberá ratificarlas en su próxima reunión, en Montecarlo, el próximo 30 de enero.

Los representantes de la comisión son Piccinini, de la "Ferrari", Sage, de la "Renault", Corbari, de "Alfa Romeo" y un abogado parisino.

Ferrari, que hoy cumple 83 años, declaró al término de la reunión que los constructores discutieron la propuesta que él presentó en septiembre, basada en la división paritaria de tareas entre la "FISA" y la "FOCA", dando poder técnico reglamentario a la primera y ocupándose de la gestión económica la segunda.

El octogenario constructor anunció, por otra parte, la celebración, el próximo 3 de mayo, del Gran Premio de San Marino, que se disputará en el Circuito de Imola y con validez para el Mundial de Fórmula uno, cuya recaudación irá destinada a los damnificados por el terremoto del sur de Italia.

Puno, sede de Perú para eliminatorias de 1982

LIMA, 20 ENE (EFE).- La ciudad de Puno, ubicada a 3.827 metros de altura, será escenario de las eliminatorias donde juegue el fútbol peruano como local para el Mundial España 82, se conoció hoy lunes en medios de la Federación Peruana de Fútbol.

El fútbol peruano, a partir del mes de julio próximo, debe eliminarse con Uruguay y Colombia para llegar al Mundial de España 1982.

Puno está ubicado en la meseta del Kollao, y se extiende a orillas del Lago Titicaca, el más alto y navegable del mundo.

Su clima es frío y seco y su temperatura media anual es de 8 grados centígrados. Durante los meses de julio, agosto y septiembre, no llueve. Está ubicado a 1.315 kilómetros de Lima.

Alejandro Heredia, entrenador de la selección peruana, que inició hoy el trabajo de la selección peruana cuando no se define aún quien será el jefe del comando técnico, ha dicho que en su plan de trabajo figuran 12 encuentros amistosos internacionales.

La concentración total se iniciará el próximo 11 de mayo en la ciudad de Arequipa, ubicada a 319 kilómetros de Puno y a 2.325 metros sobre el nivel del mar. La concentración allí durará 30 días.

Mundial juvenil

Tel Aviv se impuso a River Plate por 2 a 1

BUENOS AIRES, 19 ENE. (EFE).- "Tel Aviv C.F.", de Israel, venció esta noche a "River Plate" de Argentina, 2-1 y se clasificó para la segunda ronda, eliminando además a los locales, dentro del primer campeonato mundial de fútbol infantil.

La victoria del Tel Aviv, concretada en el estadio de River, correspondió al grupo uno del torneo, que ya clasificó para la segunda ronda a los israelíes y al Real Madrid de España, que en el primer partido de hoy venció a los peruanos del Atlético Chalaco por 4-0.

ALINEACIONES:

"River Plate": Delgado, Gómez, Parente, Vasconcell y Versagi , Fernández, Giovine y Benitez, Locati, Pasceri y Chiler.

"Tel Aviv": Kuznitzky, Barak, Krayef, Mordechai y Arbelli , Auraham, Plitman-Oren y Levi, Natan, Chtibelman y Shapira.

Los goles israelíes fueron anotados por Levi a los 17 y por Natan a los 34 minutos de tiro penal, mientras que el descuento lo hizo Pasceri a los 19 de la primera fracción.

Alí en un programa de box

SAN JUAN (PUERTO RICO), 19 ENE. (EFE).- El promotor "neorriqueño" Jack Brami anunció hoy que Mohamed Ali (Cassius Clay) ex-triple campeón mundial pesado, estará presente en el programa de boxeo a escenificarse por primera vez desde un hotel en esta capital, el próximo viernes.

Brami también informó a la Agencia EFE que el promotor norteamericano Gil Clancy será otro de los invitados que ocupará un lugar en la privilegiada zona técnica con Alí.

Alí vendrá con el propósito de que le permitan celebrar un combate en el país, ya que se le negó permiso en los Estados norteamericanos de Nevada, Nueva York y esta semana en Hawai por haber cumplido 39 años el pasado sábado.

TECNICOS Y DIRECTIVOS.- En primer plano aparecen los profesores que estuvieron desde tempranas horas de la mañana colaborando en los últimos detalles de la iniciación del torneo. Al fondo Nilo Rozzaza, quien está a cargo de la programación general de los partidos, conversa con Gonzalo Flores, Presidente de la Federación Boliviana de Tenis.

Elecciones en Natación local

El 2 de febrero se cumplirán las elecciones en la Asociación Departamental de Natación.

Los dirigentes realizarán su Asamblea General en el salón auditorio del estadio Olímpico La Paz.

La Asociación de este deporte una vez posesionado el nuevo directorio, comenzará a planificar su calendario del presente año.

Los diversos clubes afiliados a dicha entidad esperan poder organizar una serie de actividades extra-deportivas para financiar todas las competencias a nivel departamental.

La falta de una piscina olímpica viene causando una serie de problemas a los nadadores que apenas cuentan con la pileta de Obrajes.

Lorenzo o Didí para peruanos

LIMA, 20 (ENE (EFE).- El "ping-pong" de entrenadores para la selección peruana de fútbol: el brasileño Waldir Pereyra, "Didí", o el argentino Juan Carlos Lorenzo, parece haberse inclinado por el primero, que trabajaría por "correspondencia".

El fútbol peruano aún no define su jefe técnico para que esté al frente del equipo que debe conseguir la clasificación para España 82, y donde debe enfrentar a sus similares de Colombia y Uruguay.

Ciclismo local aprobará su calendario de actividad

A las 19 horas de hoy la Asociación de Ciclismo de La Paz procederá a aprobar su calendario de actividades para la temporada deportiva.

La reunión del Co de dicha entidad se e quinto piso del estadio

En la oportunid será aprobada la co campeonato del pres acuerdo a lo que ayer titular de la men ciación, Raúl Ortiz.

Una vez conc calendario de act será dado a conocer tituto Departamental de La Paz así como a la General de Deportes .

Se volvió a reg temporada del pres iniciara a mediad siempre y cuando con lluvias. Caso contr porada ciclística se abril de este año.

Entre los proyec gestión se considera realizar una nueva ciclística entre La Perú.

Progra dispu en la f

El Comité E Federación Boliv dió a conocer programa a di tanto en el club como en el "Coli en la prose sudamericano de menores:

CLUB DE TENI

Cancha N° 7

CATEGORIA VARONES

DESDE HORAS 9:3

1.- Suze Kyllman Mauricio Quiroga (Bo José Luis Bemelerco (B Oscar Blacutt (Bol)

CATEGORIA 14 DAMAS

Cancha N° 8
Desde Horas 9:00 a.m

1.- Michel Blacu Susana Velarde (Bo Marlene Chumbez Erika Céspedes (Bol

CANCHA OFICIAL

CATEGORIA 16 DAMAS DOBLES
Desde 9:30

1.- T. Scardó - C (Bol) - Maria Her R. Hinojosa (Bol) 2.- C. Lecliana (Perú guero - M. Blacut (

CANCHA COLISEO DO
CATEGORIA 1 VARONES

Desde Hrs. 9:30

1.- Horacio M Vs. Conrado (Venezuela)

CATEGORIA VARONES

1.- Marcus Ba Vs. Hervoy Eterov Nicolás Ecos Charles Barow Gustavo Gareto ganador J. Banzer

CATEGORIA VARONES 18 AÑO

Mion Bet- Spe Vs. Boada - Villag Marin - Rapanelli Arze - Garrón (Bo Avalos (Parg.) Vs Mancini (Arg.)